ПРИРОДНО-РЕСУРСНЫЕ
ВедомостИ
№1 (472) 2020 г.

ЗЕМЛЯ • ПОЧВА • НЕДРА • ЭНЕРГОРЕСУРСЫ • ВОДА • ЛЕС • КЛИМАТ • БИОРЕСУРСЫ • КАРТОГРАФИЯ • ОХРАНА ПРИРОДЫ • РЕКРЕАЦИЯ

Назначения

4 января Указом Президента РФ № 5 членами Наблюдательного совета Национального исследовательского центра «Курчатовский институт» сроком на пять лет назначены: руководитель Службы ФСБ России Сергей КОРОЛЕВ и первый замглавы Минобороны России Руслан ЦАЛИКОВ, освободив Виктора Бурсука и Сергея Кириенко от должности членов Наблюдательного совета НИИ «Курчатовский институт».

15 января Владимир Путин подписал Указ №17 об отставке Правительства РФ.

16 января Владимир Путин подписал Указ о назначении Михаила МИШУСТИНА Председателем Правительства РФ. Михаил Владимирович родился 3 марта 1966 г. в Москве. В 1989 г. окончил Московский станкоинструментальный институт с присвоением квалификации «инженер-системотехник», д.э.н. С 1992 г. работал в Международном компьютерном клубе, с 1998 г. – замруководителя налоговой службы России, с 22 марта 2004 г. по 18 декабря 2006 г. – Руководитель Федерального агентства кадастра объектов недвижимости (до преобразования Росземкадастра в Роснедвижимость в 2004 г. Агентство возглавлял Сергей Сай, который с 2005 г. руководил Росприроднадзором). Перед М. Мишустиным была поставлена задача разработки и внедрения кадастра объектов недвижимости и их оценке. За два года Роснедвижимость закончила массовую кадастровую оценку земель РФ, что позволило ввести с 2006 г. земельный налог на основе кадастровой (до того нормативной) стоимости земли. Также в 2005 г. Роснедвижимость объявила о намерении начать раскрывать через интернет данные кадастровой оценки находящихся в частной собственности земельных участков. С 2007 г. – Руководитель Федерального агентства по управлению особыми экономическими зонами, с 2008 г. – президент группы компаний UFG; с 2010 г. – Руководитель ФНС России.

21 января Владимир Путин подписал Указ «О структуре федеральных органов исполнительной власти», в соответствии с которым: 1) упразднено Министерство РФ по делам Северного Кавказа, передав его функции Минэкономразвития России; 2) руководство деятельностью Федеральной службы госрегистрации, кадастра и картографии, Федеральной службы по надзору в сфере здравоохранения и Федерального медико-биологического агентства осуществляет Правительство РФ; 3) руководство деятельностью Федерального агентства по управлению госимуществом осуществляет Минфин России.

21 января Владимир Путин подписал указы о Первом заместителе и заместителях Председателя Правительства РФ. Первым заместителем Председателя Правительства РФ назначен Андрей БЕЛОУСОВ, освободив его от должности помощника Президента РФ. Среди назначенных заместителей Председателя Правительства сохранили свои посты Юрий ТРУТНЕВ, Юрий БОРИСОВ и Татьяна ГОЛИКОВА. Среди новых: Дмитрий ГРИГОРЕНКО (Дмитрий Юрьевич будет руководить Аппаратом Правительства РФ), Алексей ОВЕРЧУК, Марат ХУСНУЛЛИН, Дмитрий ЧЕРНЫШЕНКО и Виктория АБРАМЧЕНКО.

21 января указами Президента РФ переназначены министры, которые подчинены непосредственно Президенту: внутренних дел – Владимир КОЛОКОЛЬЦЕВ, иностранных дел – Сергей ЛАВРОВ, обороны – Сергей ШОЙГУ и глава МЧС России – Евгений ЗИНИЧЕВ. Министром юстиции РФ – Константин ЧУЙЧЕНКО, который до отставки Правительства РФ в ранге вице-премьера был руководителем Аппарата Правительства РФ.

21 января также подписаны указы о назначении министров Правительства РФ. Среди назначенных министров сохранили свои посты: Министр природных ресурсов и экологии РФ Дмитрий КОБЫЛКИН, Министр сельского хозяйства РФ Дмитрий ПАТРУШЕВ, Министр строительства и ЖКХ РФ Владимир ЯКУШЕВ, Министр энергетики РФ Александр НОВАК, Министр транспорта РФ Евгений ДИТРИХ, Министр промышленности и торговли РФ Денис МАНТУРОВ, Министр РФ по развитию Дальнего Востока и Арктики Александр КОЗЛОВ, Министр финансов РФ Антон СИЛУАНОВ; среди новых министров: Министр экономического развития РФ Максим РЕШЕТНИКОВ, Министр науки и высшего образования РФ Валерий ФАЛЬКОВ, Министр здравоохранения РФ Михаил МУРАШКО, Министр просвещения РФ Сергей КРАВЦОВ, Министр культуры РФ Ольга ЛЮБИМОВА, Министр цифрового развития, связи и массовых коммуникаций РФ Максут ШАДАЕВ, Министр труда и социальной защиты РФ Антон КОТЯКОВ, Министр спорта РФ Олег МАТЫЦИН.

22 января распоряжением Правительства РФ № 49-р Виктория Абрамченко освобождена от должности заместителя Министра экономического развития РФ – Руководителя Федеральной службы государственной регистрации, кадастра и картографии в связи с переходом на другую работу.

22 января распоряжением Правительства РФ № 55-р Олег СКУФИНСКИЙ назначен Руководителем Федеральной службы государственной регистрации, кадастра и картографии. Олег Александрович в 1996 г. окончил Воронежский госагроуниверситет им. К.Д. Глинки, в 2000 г. – аспирантуру, к.э.н. С 1998 г. занимал различные должности в Росземкадастре; с 2002 г. – в коммерческих структурах, занимался вопросами территориального планирования, управления земельно-имущественным комплексом, разработки информационных систем, налогообложения недвижимости; с 2008 г. – председатель Комитета ТПП РФ по предпринимательству в сфере экономики недвижимости, с 2011 г. - член правления ТПП РФ. С 2010 г. – председатель Общественного совета Росреестра. С 2012 г. – руководитель Экспертно-аналитического центра экономики недвижимости НИУ «ВШЭ». С 2013 г. – замминистра РФ по развитию Дальнего Востока, с 2015 г. – замруководителя Секретариата зампредседателя Правительства РФ – полномочного представителя Президента РФ в ДФО, с 2018 г. – зам. полномочного представителя Президента РФ в ДФО.

23 января Вице-премьер Правительства РФ Виктория Абрамченко представила Руководителя Росреестра. «Сегодня мы представляем вам нового руководителя Росреестра. Олег Александрович – человек не чужой для этого ведомства. Он - инженер-землеустроитель, стартовал в сфере недвижимости с работы, связанной с кадастровым учетом, с государственной кадастровой оценкой. Олег Александрович имеет богатый опыт. Это назначение я оцениваю как очень правильный, грамотный, взвешенный шаг. Сохраняется преемственность, что позволит добиваться более качественных нормативных актов и их принятия и обеспечить выполнение тех задач, которые перед нами поставлены», – заявила Виктория Абрамченко.

22 января распоряжением Правительства РФ № 57-р в связи с утверждением новой структуры Аппарата Правительства Рф возложено временное исполнение обязанностей директора Департамента природных ресурсов, земельных отношений и агропромышленного комплекса Правительства РФ на Ирину АНТЕХИНУ.

22 января распоряжением Правительства РФ № 63-р Вероника СКВОРЦОВА назначена Руководителем Федерального медико-биологического агентства.

24 января Владимир Путин подписал Указ о назначении Дмитрия КОЗАКА замруководителем Администрации Президента РФ.

24 января Владимир Путин подписал Указы о назначении Максима ОРЕШКИНА и Владимира МЕДИНСКОГО помощниками Президента РФ.

27 января Председатель Правительства РФ Михаил Мишустин назначил гендиректором Российского экологического оператора Илью ГУДКОВА. Илья Эдуардович окончил Балтийский ГТУ, Государственный архитектурно-строительный университет и РАНХиГС при Президенте РФ. С 2008 г. – возглавлял Агентство стратегических инвестиций г. Санкт-Петербурга, в 2012-2019 гг. руководил учреждениями, подведомственными Минтрансу России, ответственными за реализацию строительных проектов и создание комплексной государственной информационной системы транспортного комплекса. 3 февраля Дмитрий Кобылкин представил коллективу РЭО нового гендиректора.

28 января Михаил Мишустин утвердил распределение обязанностей между вице-премьерами. Вице-премьер Виктория АБРАМЧЕНКО будет курировать следующие направления: Национальный проект «Экология»; экологическая безопасность; охрана Байкала и Байкальской природной территории; охрана лесов; охрана природы; заповедники, национальные парки; обращение с отходами; экология Волги; управление природными ресурсами; лесопромышленный комплекс; водохозяйственный комплекс; недропользование; аграрная наука; вопросы землепользования в сельском хозяйстве; живот-

(Продолжение на стр. 2)

ПОМНИТЬ ОБ ЭКООТВЕТСТВЕННОСТИ

15 января Президент России *Владимир Путин* обратился с Посланием к Федеральному Собранию. Церемония оглашения прошла в Москве, в Центральном выставочном зале «Манеж».

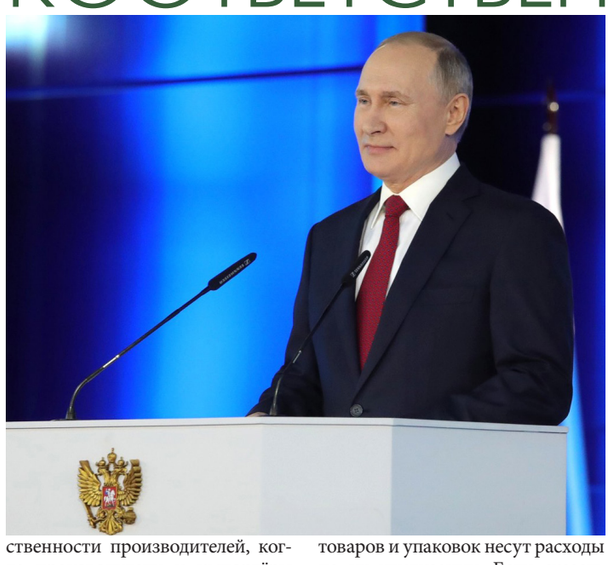

В своём ежегодном Послании Владимир Путин, в частности, напомнил бизнесу, компаниям, особенно крупным о том, что они «обязаны помнить о своей социальной и экологической ответственности» и поблагодарил парламентариев за «принципиальность при работе над законом о квотировании вредных выбросов в атмосферу».

Глава государства отметил: «От планов нужно, конечно, быстрее переходить к действиям. Нам предстоит отработать и внедрить систему мониторинга качества воздуха, в дальнейшем распространить такой контроль на всю страну, причём не только за состоянием воздуха, но и воды, и почвы, то есть сформировать полноценную систему экологического мониторинга... До конца года не менее 80 из 300 крупнейших предприятий должны перейти на так называемые наилучшие доступные технологии, получить комплексные экологические разрешения, что означает последовательное сокращение вредных выбросов. К настоящему времени выдано 16 таких разрешений, но в целом работа идёт по плану. Ни в коем случае нельзя допускать здесь сбоев. Нужно кардинально снизить объём отходов, поступающих на полигоны, внедрять раздельный сбор мусора, в целом переходить на экономику замкнутого цикла и уже с 2021 года начать применение механизма так называемой расширенной ответственности производителей, когда производители и импортёры товаров и упаковок несут расходы по их утилизации. Если сказать просто: загрязнитель платит».

Владимир Путин подчеркнул: «Россия готова поддержать совместные исследования отечественных и зарубежных учёных по проблемам экологии, изменения климата, загрязнения окружающей среды и Мирового океана. Это общие для всех вызовы глобального развития. Сегодня скорость технологических изменений в мире многократно возрастает, и мы должны создать собственные технологии и стандарты по тем направлениям, которые определяют будущее. Речь, прежде всего, об искусственном интеллекте, генетике, новых материалах, источниках энергии, цифровых технологиях. Убеждён, мы способны достичь здесь такого же прорыва, как и в оборонной сфере».

НИА-Природа

ПОРУЧЕНИЯ ПРЕЗИДЕНТА

24 января *Владимир Путин* утвердил перечни поручений по реализации Послания Президента России Федеральному Собранию РФ от 15 января 2020 г. (Пр-113) и по итогам пресс-конференции, состоявшейся 19 декабря 2019 г. (Пр-104).

Перечень по реализации Послания (Пр-113) содержит 38 поручений, среди которых есть и пункт, касающийся непосредственно охраны окружающей среды: «п. 1 и) разработать и утвердить концепцию создания комплексной информационной системы мониторинга состояния окружающей среды на территории Российской Федерации, определив архитектуру указанной системы мониторинга, функциональные требования к ней, этапы её создания и ввода в эксплуатацию, а также исполнителей, ответственных за создание такой системы, и необходимые объёмы финансирования» (срок исполнения – 1 июня 2020 г., ответственный – Михаил Мишустин), а также сферы обращения с твердыми коммунальными отходами: «п. 4 л) разработать и утвердить план мероприятий («дорожную карту») по введению раздельного сбора твёрдых коммунальных отходов» (срок исполнения – 1 июня 2020 г., ответственные – Михаил Мишустин, высшие должностные лица субъектов РФ).

Из 8 поручений Президента РФ по итогам пресс-конференции (Пр-104) 3 касаются непосредственно лесного хозяйства: «п. 1 б) с учётом ранее данных поручений подготовить и представить предложения, касающиеся совершенствования порядка проведения авиационных работ по охране лесов от пожаров, в том числе координации этих работ федеральным органом исполнительной власти, уполномоченным на решение задач в области пожарной безопасности» (срок исполнения – 1 марта 2020 г., ответственный – Михаил Мишустин); «п. 1 г) обеспечивать совместно с органами исполнительной власти субъектов Российской Федерации внесение сведений о границах лесничеств и лесных участков в Единый государственный реестр недвижимости в соответствии с документацией, подготовленной при проведении лесоустройства до 1 января 2020 года» (доклад – до 1 марта 2020 г., далее – один раз в квартал; ответственные – Михаил Мишустин, высшие должностные лица субъектов РФ); «п. 2 2. Счётной палате Российской Федерации совместно с Генеральной прокуратурой Российской Федерации провести проверку эффективности расходования средств, выделенных из бюджетов бюджетной системы Российской Федерации на проведение лесоустройства в период с 1 января 2015 года по 1 января 2020 года» (доклад – до 30 апреля 2020 г., ответственные – Игорь Краснов, Алексей Кудрин).

НИА-Природа

СТАРТ ГОДА АНТАРКТИДЫ

28 января на российской антарктической станции «Беллинсгаузен» в рамках торжественных мероприятий, посвященных 200-летию открытия Антарктиды русскими мореплавателями Фаддеем Беллинсгаузеном и Михаилом Лазаревым (*см. стр. 8*), дан старт юбилейного Года Антарктиды.

Днём раньше на станцию прибыли представители Минприроды России во главе с Дмитрием Кобылкиным. В составе делегации – Руководитель Росгидромета Игорь Шумаков, замдиректора ААНИИ Росгидромета – начальник 65-й Российской арктической экспедиции Александр Клепиков и др. Глава Минприроды России провел рабочие встречи с полярниками из разных стран соседних станций.

Обращаясь к коллегам российских полярников – командам из Чили, Китая, Уругвая, Дмитрий Кобылкин назвал Антарктиду «полюсом дружбы и сотрудничества государств, представленных на Южном континенте, территорией крепких принципов взаимовыручки и единства». Глава Минприроды России от имени Правительства РФ поздравил полярников с 200-летием открытия Южного континента русскими мореплавателями, поблагодарил за надежное партнерство и готовность принять участие в юбилейных мероприятиях.

28 января на торжественном митинге с участием коллектива станции «Беллинсгаузен», экипажей военных океанографических исследовательских судов «Адмирал Владимирский» и «Янтарь» во главе с руководителем экспедиций ВМФ России Олегом Осиповым, делегаций зарубежных антарктических станций, расположенных рядом, был дан старт Года Антарктиды в России.

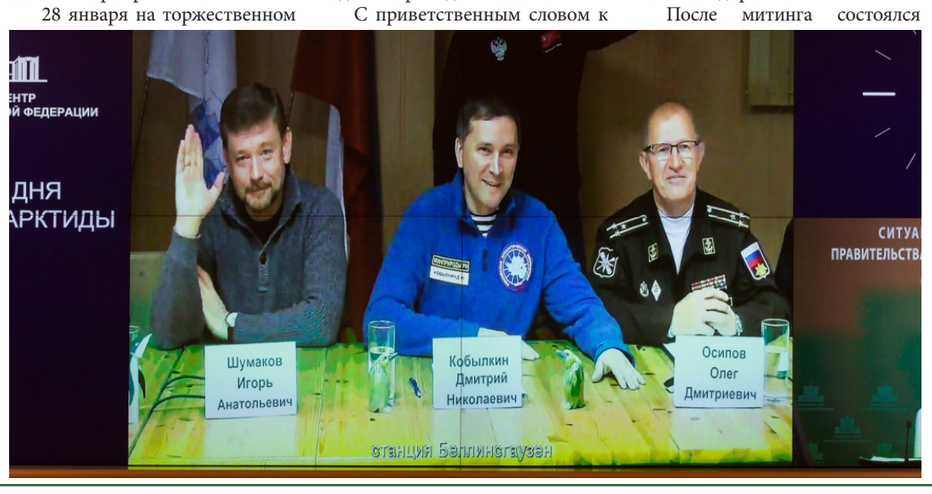

С приветственным словом к участникам митинга обратился *Игорь Шумаков*. На станции были подняты символический флаг двухсотлетия открытия Антарктиды и Знамя Победы. *Дмитрий Кобылкин* от имени Правительства РФ поздравил полярников с 200-летием открытия южного континента русскими мореплавателями, поблагодарил за работу и пожелал здоровья.

После митинга состоялся телемост, связавший станцию «Беллинсгаузен» с Ситуационным центром Правительства РФ в Москве. Полярников, несущих службу, а также ветеранов экспедиций с 200-летием открытия южного континента поздравил Первый

(Продолжение на стр. 6)

VII ФЕСТИВАЛЬ ПРИРОДЫ

17 января в Гостином дворе в Москве торжественно открылся VII Общероссийский фестиваль природы «Первозданная Россия», организуемый под эгидой Совета Федерации при поддержке Минприроды и Минкультуры России, РГО. Генеральный спонсор фестиваля – ПАО «Газпром».

Фотоэкспозиция Фестиваля, объединившая 32 выставки на площади 4 тыс. кв. м, на которых представлены 528 работ 279 авторов из 83 регионов, будет проходить с 17 января по 16 февраля. В рамках проекта также будут представлены фотографии финалистов Детского конкурса природной фотографии (Российское движение школьников), а также партнеров мероприятия – ПАО «Газпром», ОАО «РЖД», ГК «Росатом», Союза фотографов дикой природы и др. По традиции особые дни на Фестивале проведут партнеры фестиваля – РГО и телеканал «Живая Планета».

Открытие

Фестиваль открыл Спецпредставитель Президента РФ по вопросам природоохранной деятельности, экологии и транспорта *Сергей Иванов*. Он отметил, что красотами российской природы можно восхищаться бесконечно и фотовыставка в очередной раз это подтверждает: «Я очень благодарен организаторам выставки, но, прежде всего, фотокорреспондентам, которые эти снимки делают. Ради одного кадра леопарда, корреспонденту

надо неделю сидеть в засаде».

Президент Фонда имени В.И. Вернадского и Росэкоакадемии, Председатель ЦС ВООП *Владимир Грачев* поприветствовал от имени общественных экологических организаций участников Фестиваля. «Общероссийский фестиваль природы «Первозданная Россия» показывает всю красоту и многообразие природы России, вызывает в нас чувство гордости за нашу страну. Мы с радостью наблюдаем, что наши граждане не только интересуются вопросами экологии, но и принимают активное участие в решении экологических проблем, объединяясь для их решения в рамках различных волонтерских проектов и общественных инициатив. Нам

(Продолжение на стр. 3)

ПРЕДСТАВЛЕНИЕ НОВЫХ РУКОВОДИТЕЛЕЙ

22 января по поручению Председателя Правительства РФ Михаила Мишустина зампредседателя Правительства РФ Виктория Абрамченко представила коллективам руководителей Минприроды России Дмитрия Кобылкина и Минсельхоза России Дмитрия Патрушева.

Виктория Абрамченко как куратор экологического блока в Правительстве РФ, представляя управленческой команде Минприроды России утвержденного накануне Указом Президента РФ на должность Министра *Дмитрия Кобылкина*, обозначила основные направления деятельности природоохранного ведомства и приоритеты национальной экополитики.

Вице-премьер отметила, что перед Минприроды России стоят амбициозные задачи, прежде всего – по исполнению Послания Президента страны, достижению показателей Национального проекта «Экология». Темп работы будет нарастать. Была отмечена важность решения вопросов с ООПТ – заповедниками и нацпарками, при которых нужно сохранить «разумный баланс в части защиты и природных ресурсов, и прав людей, которые проживают на данных территориях». Отдельным блоком, требующим особого внимания, было отмечено предотвращение ЧС природного характера, в частности, негативных последствий в паводковый период. Работа по повышению эффективности лесного комплекса и запрос на «перезагрузку отрасли» также в числе приоритетных. «По линии обращения с ТКО я полагаюсь на создание профессиональной команды. Тут раска-

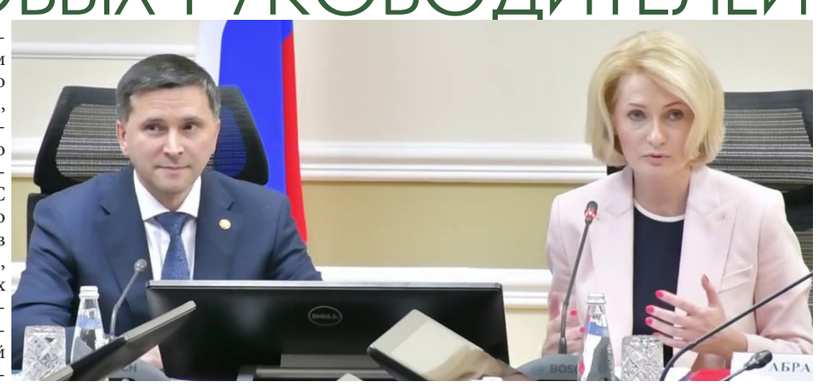

(Продолжение на стр. 3)

Телеграф

30 декабря Указом Президента РФ №632 внесены изменения в Указ Президента РФ от 28 ноября 2018 №680 о развитии генетических технологий в РФ, в Положение о Совете по реализации ФНТП развития генетических технологий на 2019-2027 гг., в составы Совета и президиума Совета, утвержденные этим Указом.

30 декабря Постановлением Правительства РФ № 1938 утверждены положения о лицензировании деятельности по содержанию и использованию животных в зоопарках, зоосадах, цирках, зоотеатрах, дельфинариях и океанариумах.

8 января в Стамбуле Владимир Путин и Реджеп Тайип Эрдоган приняли участие в церемонии ввода в эксплуатацию газопровода «Турецкий поток».

9 января в Горках (Московская обл.) Дмитрий Медведев и гендиректор – председатель правления АО «Росгеология» Сергей Горьков обсудили результаты работы холдинга в 2019 г. и планы на предстоящий период.

10 января в Горках на встрече Дмитрия Медведева с главой МВД России Владимиром Колокольцевым и Руководителем Роспотребнадзора Анной Поповой обсуждались вопросы усиления контроля за оборотом никотиносодержащей продукции.

15 января в Доме Правительства Алексей Гордеев провёл рабочую встречу с главой Республики Бурятия Алексеем Цыденовым. Принято решение обсудить в Правительстве РФ проблему исключения населённых пунктов Тункинского района Бурятии из нацпарка «Тункинский».

15 января Постановлением Правительства РФ г. № 13 утверждены Правил ведения реестра недобросовестных водопользователей и участников аукциона на право заключения договора водопользования и о внесении изменений в некоторые акты Правительства РФ.

18 января распоряжением Правительства России №22-р по результатам проведённого аукциона право пользования участком недр федерального значения, включающим Хамбатейское месторождение, расположенное на территории ЯНАО и частично в Обской губе Карского моря, для геологического изучения недр, разведки и добычи углеводородного сырья по совмещённой лицензии, предоставлено ПАО «Газпром нефть».

27 января Председатель Правительства РФ Михаил Мишустин провёл совещание по вопросам профилактики и контроля за распространением коронавирусной инфекции.

27 января Михаил Мишустин провёл первое совещание с заместителями Председателя Правительства РФ, на котором обсудили вопросы, связанные с реализацией Послания Президента России Федеральному Собранию от 15 января 2020 года.

28 января в Ново-Огарёво прошла встреча Владимира Путина с главой компании «ЛУКОЙЛ» Вагитом Алекперовым. В.Алекперов информировал главу государства об итогах работы за 2019 год и текущей деятельности нефтегазового холдинга.

29 января в Кремле Владимир Путин провёл совещание о мерах по предупреждению распространения коронавируса на территории Российской Федерации.

29 января в Доме Правительства Зампредседателя Правительства РФ Татьяна Голикова с участием Руководителя Роспотребнадзора Анны Поповой и Руководителя Россельхознадзора Сергея Данкверта провела первое заседание оперативного штаба по предупреждению завоза и распространения новой коронавирусной инфекции на территории России.

30 января в Женеве в штаб-квартире ВОЗ состоялось экстренное заседание Чрезвычайного комитета Международных медико-санитарных правил. Секретариат ВОЗ представил обзор ситуации по коронавирусной инфекции. ВОЗ признала вспышку нового коронавируса ЧС международного масштаба.

30 января на заседании Правительства РФ обсуждался вопрос о недопущении распространения коронавирусной инфекции на территории России.

31 января в Доме Правительства вице-премьер Татьяна Голикова с участием Руководителя Роспотребнадзора Анны Поповой провела заседание оперативного штаба по предупреждению завоза и распространения новой коронавирусной инфекции на территории России. По завершении заседания состоялся брифинг.

3 февраля глава Минсельхоза России доложил Владимиру Путину итоги работы АПК.

Телеграф

1-8 января в новогодние праздники инспекторы рыбоохраны территориальных управлений Росрыболовства провели более 1,8 тыс. рейдов и изъяли у браконьеров свыше 2 тонн рыбы.

9 января после продолжительной болезни ушла из жизни заслуженный преподаватель Московского университета, доцент кафедры физики и мелиорации почв факультета почвоведения МГУ Марина Александровна СИДОРОВА (21.04.1954-09.01.2020).

9-10 января актив местного отделения Партии «Зелёные» в Геленджике Краснодарского края провел акцию по сбору мусора в микрорайоне «Голубая бухта» с участием зампредседателя Политсовета Партии «Зеленые» Ирины Сосуновой, которая провела встречу с активом, где присутствующие обсудили план работы отделение и наметили основные направления деятельности.

10 января Руководитель Россельхознадзора Сергей Данкверт провёл переговоры с Гендиректором Бюро продовольственной безопасности Главного таможенного управления КНР Би Кэсинь.

10 января советник главы Рослесхоза Александр Агафонов и врио губернатора Иркутской области Игорь Кобзев на рабочем совещании обсудили вопросы подготовку к предстоящему пожароопасному сезону.

12 января в Архангельске завершился памятный митинг, посвященный 90-летию знаменитого поморского учёного, академика Николая Лаверова, четверть века возглавлявшему архангельский Ломоносовский фонд. Имя Николая Лаверова – первое в северной науке и сегодня. Архангельские ученые даже сравнивают его с Ломоносовым – очень много общего у северян, которые постигали науку с разницей в 250 лет.

12 января в интервью «МК» директор Центра по проблемам экологии и продуктивности лесов РАН, председатель Научного совета РАН по лесу, д.б.н., проф. Наталья Лукина призвала срочно разработать и принять новый Лесной кодекс РФ. В 2006 г. из ЛКРФ исчезли правила, ограничивающие возрастающие аппетиты лесозаготовителей и экспортеров леса, а вместе с ними и государственная лесная охрана.

12 января ушёл из жизни Николай Сергеевич ПАНЬКИН – орнитолог, к.б.н., завкафедрой зоологии Благовещенского госпедуниверситета (1978-1988), один из первых в Амурской области исследователей дальневосточного аиста, японского и даурского журавлей.

13 января глава Минприроды России Дмитрий Кобылкин рассмотрел предложения и жалобы физических лиц на личном приёме граждан.

13 января WWF России и Группа компаний «Титан» подписали Соглашение о добровольной охране прилегающего к Двинско-Пинежскому заказнику участка первозданной тайги площадью 1 834 га.

14 января в г. Казани в рамках итоговой коллегии Минприроды и Минлесхоза Республики Татарстан глава Республики Рустам Минниханов и и.о. гендиректора ФГУП «РосРАО» Виктор Коваленко подписали Соглашение о сотрудничестве федерального оператора по обращению с отходами I и II классов с республикой в части создания условий по безопасному и эффективному рециклингу отходов и ликвидации объектов накопленного экологического вреда на территории субъекта РФ.

14 января замглавы Минприроды России – Руководитель Рослесхоза Сергей Аноприенко в рамках рабочей поездки в Казань принял участие в совместном расширенном заседании коллегии Министерства экологии и природных ресурсов Республики Татарстан и Минлесхоза РТ под председательством главы республики Рустама Минниханова. Рассмотрены вопросы установления границ лесов, проведения лесоустройства, совершенствования работы в области противодействия незаконной заготовке и обороту древесины, реализации Нацпроекта «Экология».

14 января от причала Морского торгового порта Санкт-Петербурга в рейс по программе 65-й Российской антарктической экспедиции отправилось научно-экспедиционное судно «Академик Федоров» ААНИИ Росгидромета.

14 января в Таганрогском заливе Азовского моря на расстоянии 60 км от Ейска и 33 км от косы Долгой обнаружено два следа судовых сбросов площадью 0,27 км^2 и 2,28 км^2 и протяженностью 0,9 км и 6,3 км.

ПРИРОДНО-РЕСУРСНЫЕ ВЕДОМОСТИ * 2
№1 (472) 2020 г.

Назначения

(Продолжение, начало на стр. 1)

новодство; продовольственный рынок; развитие виноградарства и виноделия; растениеводство; рыболовство, аквакультура, рыбопереработка. Виктория Валериевна родилась 22 мая 1975 г. в Черногорске (Хакасия). В 1998 г. окончила Красноярский госагроуниверситет. В 2004 г. – РАГС при Президенте РФ. С 1998 г. – в Роскомземе, с 2000 г. – в ФГУ «Земельная кадастровая палата». С 2001 г. – замначальника управления в Росземкадастре, Роснедвижимости. С 2005 г. – замдиректора Департамента недвижимости Минэкономразвития России. С 2011 г. – замруководителя Росреестра. С 2012 г. – директор Департамента земельной политики, имущественных отношений и госсобственности Минсельхоза России. С 2015 г. – статс-секретарь – замглавы Минсельхоза России. С 2016 г. – замглавы Минэкономразвития России – Руководитель Росреестра.

30 января принято постановление Совета Федерации о переходе сенатора Бориса НЕВЗОРОВА из состава Комитета СФ по регламенту и организации парламентской деятельности и введении в состав Комитета СФ по аграрно-продовольственной политике и природопользованию по его просьбе.

14 января Руководитель Росгидромета Игорь Шумаков подписал приказ о назначении Вячеслава СТЕПАНОВА гендиректором ФГБУ «Авиаметтелеком Росгидромета». Вячеслав Васильевич – к.ф.-м.н., Заслуженный метеоролог РФ. Ранее работал замначальника Управления гидрометеорологического и технического развития Росгидромета, а до этого – начальником метеослужбы Ракетных войск стратегического назначения ВС РФ. В структуре Авиаметтелекома более 3500 сотрудников и 15 филиалов.

3 февраля глава Минприроды России Дмитрий Кобылкин назначил Андрея БОРОДИНА директором ФГБУ «Заповедный Крым». А. Бородин родился 1973 г. в Сочи, в 2009 г. окончил Московский госуниверситет леса по специальности «Экономика и управление на предприятиях лесного хозяйства и лесной промышленности». С 2003 г. работает в заповедной системе России. Начинал с участкового госинспектора Кавказского заповедника, занимал руководящие должности в Кроноцком заповеднике, Объединённой дирекции заповедника «Кедровая падь» и нацпарка «Земля леопарда», природном парке «Вулканы Камчатки».

3 февраля приказом Руководителя Росгидромета Игоря Шумакова Сергей БОРЩ назначен директором ФГБУ «Гидрометеорологический научно-исследовательский центр РФ» (Гидрометцентр России). Сергей Васильевич окончил Одесский гидрометинститут по специальности «гидрология суши», к.г.н. С 1986 г. – завлабораторией, завотделом речных гидропрогнозов, с 2018 г. – замдиректора Гидрометцентра России по научной работе.

Награждения

2 января Указом Президента России №3 присвоено почетное звание *«Заслуженный работник сельского хозяйства РФ»* Дарии Игоревне НЕДОГАРКО, завотделом Валдайской районной ветеринарной станции, Новгородская обл.

25 января распоряжением Президента России №8-рп награжден *Почетной грамотой Президента РФ* Николай Алексеевич БАБИЧ, д.с.-х.н., проф. кафедры ландшафтной архитектуры и искусственных лесов Северного (Арктического) федерального университета им. М.В.Ломоносова, Архангельская обл.

25 января в Татьянин день, в день рождения Московского университета, объявлены лауреаты *Ломоносовской премии*. Ломоносовская премия за педагогическую деятельность присуждена ЧАЛОВУ Роману Сергеевичу, проф. кафедры гидрологии суши, зав. лабораторией эрозии почв и русловых процессов им. Н.И. Маккавеева географического факультета МГУ. А также присуждены почётные звания: *Заслуженного профессора Московского университета*: БАЛАБКО Петру Николаевичу, завкафедрой общего земледелия и агроэкологии факультета почвоведения; БУЛЫЧЁВУ Андрею Александровичу, завкафедрой геофизических методов исследования земной коры геологического факультета; ДРОЗДОВУ Николаю Николаевичу, проф. кафедры биогеографии географического факультета; СОКОЛОВОЙ Наталии Александровне, проф. кафедры физиологии человека и животных биологического факультета; *Заслуженного преподавателя Московского университета*: АВЕРКИНОЙ Татьяне Ивановне, доценту кафедры инженерной и экологической геологии геологического факультета; ФЕТИСОВУ Александру Степановичу, доценту кафедры социально-экономической географии зарубежных стран географического факультета; ШВАРОВУ Александру Петровичу, доценту кафедры физики и мелиорации почв факультета почвоведения; *Заслуженного научного сотрудника Московского университета*: АНТОНЕНКО Юрию Николаевичу, зав. лабораторией свободного окисления отдела биоэнергетики НИИ физико-химической биологии им. А.Н. Белозерского; БАЦЕВИЧУ Валерию Анатольевичу, в.н.с. лаборатории морфологии человека и антропологической стандартизации НИИ и музея антропологии; ГОЛУБЦОВОЙ Нине Сергеевне, н.с. кафедры геофизических методов исследования земной коры геологического факультета; РУДЕНКО Валентину Николаевичу, завотделом гравитационных измерений ГАИ им. П.К. Штернберга; РУЛЕВОЙ Светлане Николаевне, с.н.с. лаборатории эрозии почв и русловых процессов географического факультета; СОЛОВЬЕВУ Александру Алексеевичу, г.н.с. НИЛ возобновляемых источников энергии географического факультета; СОМОВУ Борису Всеволодовичу, завотделом физики Солнца ГАИ им. П.К. Штернберга; СПИРИДОНОВОЙ Вере Алексеевне, с.н.с. отдела хроматографического анализа НИИ ФХБ им. А.Н. Белозерского; СУХОВОЙ Алле Владимировне, с.н.с. лаборатории расоведения НИИ и музея антропологии; ТОМКОВИЧУ Павлу Станиславовичу, в.н.с. сектора орнитологии Научно-исследовательского зоологического музея; ШЕРЕМЕТЬЕВОЙ Валентине Алексеевне, с.н.с. кафедры антропологии биологического факультета; ЯКУБОВИЧ Ольге Всеволодовне, в.н.с. кафедры кристаллографии и кристаллохимии геологического факультета.

22 января в рамках итогового сбора областной подсистемы РСЧС капитан НИС «Профессор Молчанов» Росгидромета Сергей ХОХЛОВ приказом МЧС России от 13 декабря 2019 г. №128-Вн награжден *медалью МЧС «За содружество во имя спасения»*. 30-31 июля в рамках экспедиции Росгидромета «Трансарктика–2019» в Двинском заливе Белого моря НИС «Профессор Молчанов» единственный кому удалось в штормовых условиях (7 баллов, ср. высота волны 4,5 м) осуществить аварийную буксировку дрейфующей яхты «Крейсер» к приемному бую.

ПАРЛАМЕНТСКИЙ КОНТРОЛЬ

21 января в СФ прошло расширенное заседание Комитета СФ по аграрно-продовольственной политике и природопользованию, посвященное реализации реформы в сфере обращения с ТКО, которое провёл Председатель Комитета СФ *Алексей Майоров* с участием замглавы Минприроды России Константина Румянцева.

В своем выступлении зампредседателя Комитета СФ *Елена Зленко* подчеркнула, что Комитет все эти годы также осуществляет парламентский контроль за подготовкой подзаконных актов, принятых в целях реализации обновленного законодательства. По состоянию на конец 2019 г. принято 6 подзаконных актов, еще 2 акта со сроком принятия в IV кв. 2019 г. находятся в стадии согласования, 8 актов имеют срок принятия в 2020 г. «Учитывая, как велась подготовка подзаконных актов к Федеральному закону, заложившему основы реформы, динамика положительная», – считает Е. Зленко.

Константин Румянцев сообщил, что на 1 января 78 субъектов РФ выбрали региональных операторов и перешли на новую систему обращения с отходами. Законом дана отсрочка Москве и Санкт-Петербургу. Из оставшихся пяти субъектов – Еврейская АО и Хабаровский край не перешли на новую систему, а ещё три региона перешли частично. По словам замглавы Минприроды, в Министерстве понимают проблему финансовой неустойчивости регоператоров. «Сохраняются проблемы кассового разрыва у региональных операторов, и сбор средств не везде, не во всех субъектах удовлетворительный», – сказал он. Замминистра сообщил, что Минприроды России поручено разработать две инициативы: 1) разрешить учитывать проценты по договорам лизинга в экономически обоснованном размере в тарифе региональных операторов, чтобы механизм лизинга стал доступен для них; 2) изменить законодательство по сохранению части доходов от реализации регоператорами вторичных материальных ресурсов.

СФ

ВЫЯВИТЬ И РЕШИТЬ

14 января на встрече с Президентом России Председатель Счётной палаты РФ *Алексей Кудрин* доложил *Владимиру Путину* о новых подходах в деятельности Счётной палаты.

Алексей Кудрин отметил, что Счётная палата осуществляет новый подход: «мы теперь не просто проверили, выдали замечания и забыли или просто дождались, когда эти замечания будут исполнены. Мы определили стратегические темы, самые проблемные для страны, которыми занимаемся на протяжении одного-двух лет в течение нескольких проверок». В частности, такой проблемой является, в т.ч., и проблема вывоза сырого леса, экспорт сырого леса. «Мы проанализировали всю цепочку – от вырубки до экспорта – и выявили ряд проблем, в том числе в таможенных органах, по порядку декларирования этого леса. Эти нарушения мы отправили в правоохранительные органы. Сейчас ведётся соответствующая работа, – отметил глава СП РФ. – Сейчас обсуждаем вопрос введения в оборот земель, которые пустуют или по которым не разграничены права собственности.»

НИА-Природа

ПЛАНЫ ЗАКОНОТВОРЧЕСТВА

Глава Минприроды России *Дмитрий Кобылкин* и Председатель Комитета Госдумы по природным ресурсам, собственности и земельным отношениям *Николай Николаев* сверили планы профильной законотворческой деятельности на 2020 год.

Традиционно весомый запрос изменений сформирован по лесной отрасли. Комитет подписал Соглашение о взаимодействии с Рослесхозом в части исполнения «дорожной карты» по совершенствованию механизма контроля на местах и регулирования отношений по переданным субъектам РФ полномочиям в данной сфере. На регулярной основе проводятся консультации и по внесению изменений в основной Лесной кодекс РФ. Глава Минприроды России и Председатель Комитета подтвердили готовность совместно совершенствовать законодательство об охотничьем хозяйстве. Кроме того, были обсуждены вопросы внесения изменений в программу ликвидации накопленного экологического ущерба БЦБК на Байкале. Еще одним направлением взаимодействия и парламентских обсуждений станет недропользование и повышение эффективности отрасли за счет введения актуальных регулирующих норм.

Пресс-служба Минприроды России

НЕТ НЕЗАКОННЫМ РУБКАМ

В рамках исполнения Плана мероприятий по решению проблем в сфере борьбы с незаконной заготовкой и оборотом древесины Минприроды России разработан законопроект о внесении изменений в Лесной кодекс РФ.

Лесной кодекс РФ будет дополнен статьей, согласно которой к заготовке древесины приравнивается пребывание в лесах граждан с машинами и оборудованием, предназначенными для рубки лесных насаждений, а также для вывоза из леса древесины, не связанное с выполнением мероприятий по сохранению лесов. Не будут внесены машины и оборудование двойного назначения (в т.ч. бензо- и электропилы), а также приспособления и инструменты, хотя и предназначенные для рубки лесных насаждений и переработки древесины, но не являющиеся машинами и оборудованием (в т.ч. топоры, пилы). Документ размещен для обсуждения на сайте www.regulation.gov.ru

Пресс-служба Минприроды России

НК - БИОРАЗНООБРАЗИЮ

Глава Минприроды России *Дмитрий Кобылкин* и Главный исполнительный директор ПАО «НК «Роснефть» *Игорь Сечин* подписали Соглашение о взаимодействии в рамках реализации мероприятий Нацпроекта «Экология» по сохранению биоразнообразия.

В частности, «Роснефть» реализует корпоративную программу по изучению, сохранению и мониторингу ключевых видов – биоиндикаторов устойчивости арктических экосистем: белого медведя, атлантического моржа, дикого северного оленя и белой чайки – редкого подвида чайки, занесенного в Красную книгу РФ при научно-методической и информационно-аналитической поддержке Минприроды России. Итогом 4-летней программы должны стать разработанные подходы и инструменты по охране и мониторингу ключевых видов при планировании компанией хозяйственной деятельности в Арктике. НК «Роснефть» стала одной из первых российских компаний, поддержавших инициативу Минприроды России «Бизнес и биоразнообразие», стартовавшей год назад в рамках реализации федерального проекта по сохранению биоразнообразия. Компания вошла в состав Рабочей группы министерства по совершенствованию законодательства по сохранению биоразнообразия при осуществлении предпринимательской деятельности, экопросвещению, оказанию экспертной поддержки бизнесу и содействие в организации обмена опытом и лучшими практиками по вопросам реализации программ в области охраны окружающей среды. «Как российская так и международная практика свидетельствуют, что тема «Бизнес и биоразнообразие» имеет колоссальное значение для устойчивости бизнеса, повышения его конкурентоспособности на глобальных рынках. Компании могут продемонстрировать, что наращивание производства не сопровождается неизбежным ухудшением состояния биоразнообразия. А в некоторых случаях, наоборот, их присутствие позволяет достичь как социально-экономических выгод, так и пользы для сохранения устойчивости экосистем», – прокомментировал сотрудничество Д. Кобылкин. Следует отметить, что в регионах присутствия Роснефти уже реализует ряд программ и проектов таких как «Эвенкийский олень» и «Гуси Эвенкии» в Красноярском крае, «Сибирский соболь», программы по изучению и сохранению белых медведей, моржей, популяции амурского тигра, черноморских дельфинов.

Пресс-служба Минприроды России

ЛИДЕР НЕЗАКОННЫХ РУБОК

28 января, выступая на заседании Комиссии по предупреждению и ликвидации ЧС и обеспечению пожарной безопасности Правительства Иркутской области, замглавы Минприроды России – Руководитель Рослесхоза *Сергей Аноприенко* заявил, что свыше 60% незаконных рубок приходится на Иркутскую область.

По результатам проведенной в октябре-ноябре 2019 г. экспертами Рослесхоза комплексной проверки Министерства лесного комплекса области было выявлено, что за последние 4 года на более чем 38 тыс. га были необоснованно назначены санитарные рубки. Предварительный ущерб лесам от таких незаконных рубок оценивается в 43,8 млрд рублей. Глава Рослесхоза отметил, что область входит в пятерку субъектов РФ, в которых лесные пожары случаются каждый год и отметил ряд направлений, на которых области необходимо сконцентрировать повышенное внимание: 1) своевременное противопожарное обустройство территории; 2) оперативное введение режимов ЧС; 3) жесткий контроль за соблюдением Правил пожарного режима и пожарной безопасности в лесах собственниками земельных участков; 4) безусловное соблюдение населением запрета на выжигание сухой растительности. В мероприятии под председательством врио губернатора области *Игоря Кобзева* приняли участие Председатель Комитета Госдумы по природным ресурсам, собственности и земельным отношениям *Николай Николаев*, руководители органов исполнительной власти, представители прокуратуры, МВД России, МЧС России и др. По итогам заседания принято решение о создании при врио губернатора области региональной межведомственной рабочей группы для решения вопросов подготовки к лесопожарному сезону.

27 января в г. Братске под председательством Игоря Кобзева с участием Сергея Аноприенко прошло совещание на тему: «Лесовосстановление в Иркутской области: проблемные вопросы и пути их решения». Глава Рослесхоза напомнил, что на приобретение лесохозяйственной техники и оборудования в 2019 г. выделено 650 млн руб., из которых около 20 млн было перечислено области. На эти деньги регион закупил почти 20 единиц спецтехники и оборудования. Выступивший на совещании замруководителя Рослесхоза *Николай Кротов* обратил внимание участников совещания на ряд проблемных вопросов региона. Среди них - наблюдающийся в последние годы прирост территорий, нуждающихся в лесовосстановлении. По итогам работы совещания было решено создать рабочую группу по лесовосстановлению при руководстве региона.

Рослесхоз

ВОДНЫЙ КОММЕНТАРИЙ

30 января глава Росводресурсов Дмитрий Кириллов прокомментировал Комсомольской правде в статье «Бесснежная зима – засушливое лето» ситуацию с водохозяйственной обстановкой.

«Россия, бесспорно, является водной державой, – подчеркнул *Дмитрий Кириллов*. – Однако это не только большое богатство, но и серьезная ответственность. Учитывая, что свободного доступа к пресной воде у трети населения планеты уже нет, ее ценность возрастает с каждым днем». Глава Росводресурсов отметил, что в последние годы растет количество опасных природных явлений климатические изменения. Люди думали, что приручили природу, но она сейчас нуждается в серьезной поддержке. «Пора изменить свое отношение к ней и помочь в оздоровлении. Сейчас в рамках нацпроекта «Экология» мы реализуем мероприятия по сохранению водных ресурсов, реабилитации рек и озер. … Предстоит много работы. Уверен, что совместными усилиями мы сохраним водное богатство страны для многих поколений» – заверил читателей Д. Кириллов.

НИА-Природа

ВОДОПОЛЬЗОВАТЕЛЯМ

В соответствии с Постановлением Правительства РФ от 15.01.2020 №13 «Об утверждении Правил ведения реестра недобросовестных водопользователей и участников аукциона на право заключения договора водопользования и о внесении изменений в некоторые акты Правительства РФ», с 24 января Росводресурсы внесёт недобросовестных водопользователей в «чёрный список».

Новая система учета включает информацию о компаниях, чьи права пользования водоемами были принудительно прекращены из-за нецелевого использования водного объекта или в связи с использованием с нарушением законодательства. В реестр будет включена информация о водопользователях, нарушающих сроки пользования объектом, установленные договором, а также о победителях аукциона на право заключения договора водопользования, уклонившихся от его заключения. Реестр размещен на сайте Росводресурсов и будет обновляться на основании предоставляемой БВУ и субъектами РФ информации. По словам начальника Управления ресурсов вод и регулирования водохозяйственной деятельности Росводресурсов *Дмитрия Савостицкого* недобросовестные водопользователи в течение 2-х лет после попадания в реестр будут лишены возможности участвовать в аукционах на право заключения договора водопользования.

Росводресурсы

ОБВОДНЕНИЕ ПОЙМЫ

В Волгограде состоялась презентация руководству области проекта дополнительного обводнения Волго-Ахтубинской поймы, подготовленного по заказу Росводресурсов.

В рамках ФЦП «Развитие водохозяйственного комплекса РФ в 2012-2020 гг.» ученые проанализировали данные о состоянии Волго-Ахтубинской поймы за последние полвека и приняли решение, которое поможет восстановить природный баланс без ущерба для существующей инфраструктуры. Проект направлен на сохранение уникальной экосистемы Волго-Ахтубинской поймы, объекта Всемирной сети биосферных заповедников программы ЮНЕСКО. Помимо этого, население региона получит постоянный доступ к воде, появятся дополнительные стимулы для комплексного развития прилегающих территорий. В рамках проекта рассматривается вопрос строительства основных сооружений: водоприемника, подводящего канала, технических сооружений, а также системы лиманов. Это позволит создать необходимый гидрологический режим для обводнения верхней части Волго-Ахтубинской поймы. Система лиманов даст возможность перераспределять воду в течение года. По словам губернатора Волгоградской области *Андрея Бочарова*, строительство комплекса ГТС и дополнительное обводнение р.Ахтубы и поймы напрямую коснется свыше 500 тысяч человек в Волгоградской области и еще большее количество жителей Астраханской области.

Росводресурсы

ИТОГИ РОСВОДРЕСУРСОВ

20-21 января Руководитель Росводресурсов Дмитрий Кириллов провел совещание с руководителями территориальных органов, посвященное итогам 2019 года и приоритетным направления деятельности на 2020 г.

Агентством проведена оптимизация структуры и сформирована эффективная система управления единой сетью водохозяйственных учреждений. Центррегионводхоз стал правопреемником 47 реорганизуемых учреждений, сами учреждения наделены статусом филиалов. Оптимизация позволила повысить качество управления, оперативность организации водохозяйственных мероприятий и особенно при ликвидации природных и техногенных явлений. *Дмитрий Кириллов* поручил усилить контроль за федеральными проектами «Сохранение уникальных водных объектов» и «Оздоровление Волги» Нацпроекта «Экология». В связи с этим вводится отчет о реализуемых объектах для оценки рисков с личным присутствием ответственных лиц по каждой задаче, который будет предоставляться с периодичностью 1 раз в квартал. «Усиление роли территориальных органов позволит повысить контроль и мониторинг нацпроектов», – отметил Руководитель Росводресурсов.

Росводресурсы

ПЛАН РАБОТЫ НТС

В Росприроднадзоре прошло рабочее совещание руководителей секций и рабочих групп НТС, на котором обсуждался план работы на 2020 год.

Открыл совещание Президент Фонда имени В.И. Вернадского, научный руководитель НТС Росприроднадзора *Владимир Грачев*, отметил, что главная цель первого в этом году заседания – детально обсудить планы работы и тематику ключевых вопросов секций и рабочих групп на 2020 год. В рамках заседания также был озвучен общий план работы НТС на 2020 год (предварительно планируется проведение форума-диалога, выездные заседания в регионах, работа секций и рабочих групп), а также были высказаны предложения по оргвопросам. На сегодняшний день в НТС представлено десять секций и рабочих групп – секции: «Охрана атмосферного воздуха», «Обращения с отходами производства и потребления», «Арктика», «Охрана и рациональное использование недр»; рабочие группы: «Технологии переработки, утилизации и захоронения отходов», «Организация и проведение госэкоэкспертизы», «Цифровые технологии и инновации в природоохранной деятельности», «Координация работ по проведению инвентаризации нефтезагрязненных территорий и работ по ликвидации объектов накопленного экологического вреда», «НДТ и КЭР», а также рабочая группа для решения вопросов разработки нормативно-правовых актов, однозначно определяющих критерии отнесения к объектам, оказывающим негативное воздействие (ОНВОС), систематизирующих типовые ОНВОС и устанавливающих границы пересмотра критериев категорирования ОНВОС и объема обязательных требований и контрольно-надзорных мероприятий в зависимости от категории ОНВОС. План работы будет представлен руководству Росприроднадзора в начале февраля.

Росприроднадзор

ОТЧЕТ ПО ф. 2-ТП (отходы)

Приказом Росстата от 12.12.2019 № 766 утверждена годовая форма федерального статнаблюдения № 2-ТП (отходы) «Сведения об образовании, обработке, утилизации, обезвреживании, размещении отходов производства и потребления», закрепившая отчетность от региональных операторов об образовании ТКО.

Сдать отчет по форме 2-ТП (отходы) необходимо в срок до 1 февраля 2020 г. в террорган Росприроднадзора в субъекте РФ, где природопользователем были образованы отходы в 2019 году. Для заполнения отчетов 2-ТП (отходы) за 2019 г. предусмотрена возможность зарегистрироваться в электронном личном кабинете природопользователя через персональную электронную почту, сформировать отчет и отправить в электронном виде в соответствующий террорган Росприроднадзора. Полученная официальная статинформация будет использована, в т.ч., для расчета показателей федеральных проектов, входящих в состав Нацпроекта «Экология», а также показателей оценки эффективности деятельности высших должностных лиц и органов исполнительной власти субъектов РФ.

Росприроднадзор

ПЛАН ПЕРЕВЫПОЛНЕН

В 2019 г. Росприроднадзор выдал 16 комплексных экологических разрешения (КЭР), содержащих весь перечень необходимых и обязательных требования в области охраны окружающей среды для конкретного предприятия.

Федеральным проектом «Внедрение НДТ» Нацпроекта «Экология» в 2019 г. предусмотрена выдача 15 КЭР. В соответствии с протоколами совещаний у Зампредседателя Правительства РФ Алексея Гордеева Росприроднадзору было поручено проработать механизмы, обеспечивающие достижение целевого показателя по выдаче КЭР, а также выдать 15 разрешений до конца года.

Росприроднадзор

ИТОГИ «ЛЕСНОЙ АМНИСТИИ»

Росреестр продолжает мониторинг применения в субъектах РФ так называемого Закона о «лесной амнистии», в т.ч. применения ст. 60.2 ФЗ о госрегистрации недвижимости.

По состоянию на 1 января 2020 г. за весь период действия «лесной амнистии» ст. 60.2 была применена 73 тыс. раз, в т.ч. по инициативе Росреестра – 62 тыс. раз или 85% от общего количества; более 11 тыс. или 15% случаев инициированы правообладателями (по результатам рассмотрения их заявлений о проведении учётно-регистрационных действий) либо органами государственной власти. Большинство случаев приходится на Кабардино-Балкарию (27,4 тыс.), Алтайский край (6,8 тыс.), Московскую область (6,7 тыс.), Мордовию (3,6 тыс.). Одним из основных для органа регистрации прав направлений по применению положений ст. 60.2 является устранение противоречий в сведениях ЕГРН о лесных участках. В результате работы, проведенной при участии органов государственной власти субъектов РФ, уполномоченных в области лесных отношений, с момента вступления в силу Закона о «лесной амнистии»: из ЕГРН исключены дублирующие сведения о 41,9 тыс. лесных участков, в сведениях ЕГРН о 4,7 тыс. лесных участках были исправлены реестровые ошибки – устранены пересечения их границ; площадь лесных участков в данных ЕГРН уменьшена на 107,1 млн га.

Росреестр

САНЭПИДБЛАГОПОЛУЧИЕ

27 января под председательством Руководителя Роспотребнадзора, Главного госсанврача РФ *Анны Поповой* состоялось заседание Совета руководителей уполномоченных органов в области санэпидблагополучия населения государств-членов ЕАЭС.

В ходе встречи был рассмотрен вопрос о ситуации, связанной с распространением на территории КНР инфекции, вызванной новым коронавирусом 2019 (2019-nCoV). В заседании Совета приняли участие: главные госсанврачи Беларуси, Казахстана, представители минздрава Армении и Киргизии, ЕАЭК, специалисты Таджикистана и Узбекистана. Участники заседания обсудили принимаемые противоэпидемические мероприятия, направленные на недопущение завоза и распространения на территории стран-членов ЕАЭС (Союз), Таджикистана и Узбекистана нового вида коронавируса в целях обеспечения единого эпидпространства. Партнеры по Союзу проявили большой интерес к разработанным ГНЦ ВБ «Вектор» Роспотребнадзора вариантам диагностических тест-систем для лабораторного выявления коронавируса.

Роспотребнадзор

ДОКТРИНА

21 января Владимир Путин подписал Указ об утверждении Доктрины продовольственной безопасности РФ в новой редакции. Предыдущая версия документа действовала с 2010 года.

Доктрина предусматривает изменение ранее принятой методики расчета продовольственной безопасности. Для ее оценки вместо удельного веса отечественного производства в общем объеме внутреннего потребления будет использован международный показатель самообеспеченности. Он включает не только отношение объема производства к величине потребления, но и соответствие продукции требованиям технического регулирования ЕАЭС, а также расчет экономической и физической доступности продовольствия. В Доктрину включены новые товарные группы – овощи и бахчевые, фрукты и ягоды, семена. Доля отечественного производства во внутреннем потреблении должна составлять не менее 95% для зерна, 90% для растительного масла, 90% для сахара, 85% для мяса и мясопродуктов, 90% для молока и молокопродуктов, 95% для картофеля, 90% для овощей, 60% для фруктов и ягод, 85% для рыбы и рыбопродуктов, 75% для семян отечественной селекции и 85% для пищевой соли.

Минсельхоза России

Телеграф

15 января на полях 85-й Международной выставки «Зеленая неделя – 2020» Руководитель Россельхознадзора Сергей Данкверт провёл переговоры со статс-секретарем Федерального министерства продовольствия и сельского хозяйства Германии Беате Каш.

15 января замглавы Минприроды России – Руководитель Рослесхоза Сергей Аноприенко и глава Республики Хакасия - педседатель Правительства республики Валентин Коновалов рассмотрели вопросы повышения эффективности предупреждения и тушения лесных пожаров в регионе, проведения лесоустройства, обеспечения лесного хозяйства Хакасии посадочным материалом с закрытой корневой системой и другие актуальные аспекты развития лесного хозяйства республики.

15 января замруководителя ГПБУ «Мосприрода» Вера Струкова провела пресс-тур на тему «Об организации природоохранной акции «Елочный круговорот». Акция проводится с 2016 г. с целью правильной утилизации новогодних деревьев, а также привлечения внимания к проблеме раздельного сбора отходов.

16 января Руководитель Росприроднадзора Светлана Радионова выступила с докладом «Новый образ государственного инспектора» в рамках панельной дискуссии Гайдаровского форума, прошедшего в Москве.

16 января Руководитель Росприроднадзора Светлана Радионова провела прием граждан.

16 января в Росгидромете на рабочей встрече и.о. губернатора Иркутской области Игоря Кобзева с Руководителем Росгидромета Игорем Шумаковым, Руководителем Росводресурсов Дмитрием Кирилловым и директором Департамента Минприроды России Сергеем Хрущевым обсуждались вопросы раннего предупреждения прохождения весеннего половодья и дождевых паводков в 2020 г. на территории области, восстановления государственной наблюдательной сети Росгидромета, а также строительство защитных ГТС и берегоукрепления населенных пунктов, пострадавших от наводнения 2019 года.

16 января Первый замглавы Минприроды России Денис Храмов принял участие в деловом завтраке «Климатическая повестка: что изменит все?» Гайдаровского форума-2020. Главной темой мероприятия, модератором которого выступил президент Национального исследовательского центра «Курчатовский институт» Михаил Ковальчук, стало обсуждение возможностей технологического развития в условиях климатического вызова.

16 января замруководителя Росрыболовства Василий Соколов провел совещание по маркировке и учету сетных орудий лова для любительской рыбалки.

16 января на географическом факультете МГУ прошел научный семинар, посвященный итогам работы лаборатории гидрологии ИГ РАН по прогнозу гидроэкологической ситуации в бассейне Дона.

17 января в Берлине состоялось открытие Международной торговой выставки пищевой промышленности, садоводства, сельского и лесного хозяйства «Зеленая неделя – 2020». Российскую делегацию на мероприятии возглавил замглавы Минсельхоза России Сергей Левин. В первом дне работы выставки принял участие Руководитель Россельхознадзора Сергей Данкверт.

17 января на полях выставки «Зеленая неделя – 2020» Руководитель Россельхознадзора Сергей Данкверт и гендиректор здравоохранения и продовольственной безопасности Еврокомиссии по вопросам карантина растений Анн Буше обсудили законодательство в области карантина растений сторон.

17 января замглавы Минприроды России - Руководитель Рослесхоза Сергей Аноприенко провел рабочее совещание в Мордовии по вопросам развития лесного хозяйства республики.

17 января на 81 году ушёл из жизни известный специалист в области геологоразведочных работ, д.т.н., проф. МГРИ, член Президиума Исполкома РосГео, организатор и руководитель ТулНИГП, Заслуженный геолог России, лауреат Госпремии СССР Виктор Иванович ВЛАСЮК.

18 января на 83 году ушёл из жизни крупный специалист в области физики атмосферы, автор концепции и программы комплексного климато-экологического мониторинга, организатор и руководитель Международного центра по эколого-метеорологическому приборостроению, директор Института оптического мониторинга СО РАН, д.ф.-м.н., проф., чл.-корр. РАН Михаил Всеволодович КАБАНОВ.

19 января в Улан-Удэ Председатель монгольской партии «зелёных» Озолдын Бум-Ялагч и зампредседателя Партии «Зелёные», координатор по СФО Владимир Кириллов подписали Соглашение о сотрудничестве, которое предполагает взаимодействие сторон в укреплении зеленого движения в мире посредством совместных мероприятий, кампаний, проектов, конференций, планируемых на основе общих интересов и приоритетов.

Телеграф

20 января Руководитель Россельхознадзора Сергей Данкверт и глава Минсельхоза Беларуси Анатолий Хотько обсудили возможность проведения взаимных инспекций систем, обеспечивающих контроль за использованием антибиотиков в животноводстве.

20 января на полях выставки «Зелёная неделя – 2020» Руководитель Россельхознадзора Сергей Данкверт и глава Международного эпизоотического бюро Моник Элуа обсудили текущие вопросы сотрудничества, в т.ч. интеграцию информационной системы МЭБ, использующейся для отправки странами нотификаций о вспышках болезней животных, с информресурсами Россельхознадзора.

20 января в ТАСС (г. Санкт-Петербург) состоялась пресс-конференция, посвященная изменениям климата в России и программе мероприятий к 100-летию со дня рождения академика М.И. Будыко, одного из авторов научной концепции глобального потепления. О климатических аномалиях, адаптации к изменениям, а также научных достижениях Михаила Будыко рассказали директор ГГО им. А.И. Воейкова Росгидромета Владимир Катцов и и.о. директора ГГИ Росгидромета Сергей Журавлев.

20 января в Таганрогском заливе Азовского моря на расстоянии 31 км от Ейска и 58 км от Таганрога был обнаружен след судового сброса нефтепродуктов площадью 10,7 км^2 и протяженностью 6,6 км.

21 января в Госдуме в первом чтении принят законопроект о биобезопасности. Законопроектом устанавливаются основы госрегулирования в области обеспечения биобезопасности РФ и определяется комплекс мер, направленных на защиту населения и охрану окружающей среды от воздействия опасных биологических факторов.

21 января в Госдуме открылась выставка, посвященная 200-летию открытия Антарктиды «Земля Южного Креста». На ней представлены картины художника Юрия Зарянова, участника 4-х антарктических экспедиций.

21 января в СФ прошло совещание «О мерах по ликвидации последствий негативного воздействия отходов, накопленных в результате деятельности ООО «Усольехимпром» и ООО «Усолье-Сибирский силикон».

21 января на заседании Комитета СФ по аграрно-продовольственной политике и природопользованию первый замглавы Сергей Лисовский представил проект законодательной инициативы Республики Башкортостан по внесению изменения в ст. 22 ФЗ «О безопасном обращении с пестицидами и агрохимикатами».

21 января Руководитель Росприроднадзора Светлана Радионова провела открытый урок «Значение чистого воздуха и его охрана» в одной из московских школ.

21 января Президент РАН, академик Александр Сергеев провёл очередное заседание Президиума РАН, посвящённое отчетам о деятельности и выполнении госзадания за 2019 г. федеральными государственными бюджетными учреждениями: Дальневосточным отделением (докладчик – академик Валентин Сергиенко); Сибирским отделением (докладчик – академик Валентин Пармон); Уральским отделением (докладчик – академик Валерий Чарушин). Среди важнейших достижений года УрО РАН названо создание Пермского НОЦ в области рационального природопользования.

21 января врио ректора Российского государственного аграрного заочного университета Максим Борисов и директор Федерального научного центра кормопроизводства и агроэкологии им. В.Р. Вильямса, член Президиума Росэкоакадемии, академик РАН Владимир Косолапов заключили Договор о создании Базовой кафедры кормопроизводства, рационального природопользования и агроэкологии.

21 января в пресс-центре МИА «Россия сегодня» состоялась мультимедийная пресс-конференция, приуроченная к 200-летию открытия Антарктиды с участием Спецпредставителя Президента РФ по международному сотрудничеству в Арктике и Антарктике Артура Чилингарова, директора Департамента госполитики и регулирования в области гидрометеорологии, изучения Арктики, Антарктики и Мирового океана Минприроды России Сергея Хрущева, научного руководителя Института географии РАН, Почетного президента РГО, академика РАН Владимира Котлякова и др.

21 января в Черном море у побережья п-ва Крым на расстоянии 146,4 км от Феодосии был обнаружен след судового сброса нефтепродуктов площадью 86,1 км^2 и протяженностью 55,1 км.

22 января по предоставлению Комитета СФ по аграрно-продовольственной политике и природопользованию в рамках «Времени эксперта» перед сенаторами выступил ректор Открытого экологического университета МГУ им. М.В. Ломоносова, член Научного совета РАН по глобальным экологическим проблемам, д.х.н., проф. Валерий Петросян о проблемах обращения с ТКО.

ПРЕДСТАВЛЕНИЕ НОВЫХ РУКОВОДИТЕЛЕЙ

(Продолжение, начало на стр. 1)

чиваться совершенно некогда – вы видите, какой резонанс у гражданского общества вызывает эта тема. Очень рассчитываю на вашу помощь и поддержку коллег по линии Росприроднадзора, в том числе», – отметила Зампредседателя Правительства РФ. В. Абрамченко поблагодарила управленческую команду министерства за уже проделанную работу и выразила уверенность в слаженных совместных действиях в интересах всей страны.

В свою очередь *Дмитрий Кобылкин* поблагодарил за оказанное доверие Президента и Председателя Правительства РФ. «Министерство сделает все возможное и невозможное для того, чтобы достичь целевых показателей, прописанных Указом Президента, и заложенных в Нацпроекте «Экология». У нас крепкая и профессиональная команда. Не подведем!», – заверил Д. Кобылкин.

На встрече с руководящим составом аграрного ведомства вице-премьер, представляя назначенного на должность Министра сельского хозяйства Дмитрия Патрушева, отметила эффективную работу ведомства по развитию отечественного АПК и экспорта продукции АПК, а также обозначила основные задачи для Министерства на ближайшее время. «Агросектор продолжает интенсивно развиваться и вносит серьёзный вклад в повышение макроэкономической устойчивости страны. Растёт экспорт сельхозпродукции, в том числе благодаря эффективной господдержке, которая во многом обеспечивается продуманным администрированием со стороны профильного министерства. Вместе нам предстоит участвовать в реализации целей, которые были заявлены Президентом в Послании», – подчеркнула В. Абрамченко. Также вице-премьер отметила, что под руководством Дмитрия Патрушева была разработана сравнимая по масштабу с нацпроектом Госпрограмма «Комплексное развитие сельских территорий», которая начала действовать с 2020 года. В ее рамках предстоит решить большой объем задач для существенного улучшения условий жизни людей на селе.

По словам *Дмитрия Патрушева,* Минсельхоз России обеспечит выполнение задач, поставленных Президентом России в Послании Федеральному Собранию, а также в рамках национальных проектов. Как отметил глава Минсельхоза, приоритетами работы ведомства являются обеспечение продовольственной безопасности страны, наращивание объемов экспорта продукции АПК, комплексное развитие сельских территорий, поддержка малых форм хозяйствования и сельхозкооперации, повышение эффективности сельхозпроизводства, техническая и технологическая модернизация агропромышленного комплекса, развитие аграрной науки и образования, а также другие направления.

НИА-Природа

МЕГАПРОЕКТ XXI ВЕКА

28 января в Белом зале Интеллектуального центра – Фундаментальной библиотеки МГУ им. М.В. Ломоносова состоялся Круглый стол по реализации Социального Мегапроекта XXI века «Единая Евразия: Транс-Евразийский Пояс RAZVITIE (ТЕПР) – Интегральная Евразийская Транспортная Система (ИЕТС)».

Круглый стол прошел под председательством ректора МГУ, академика *Виктора Садовничего*. В мероприятии приняли участие Президент РАН, академик *Александр Сергеев*, ректор СПбГУ, чл.-корр. РАН *Николай Кропачев*, директор ВШССН МГУ, академик *Геннадий Осипов*, вице-президент РАН, директор Института законодательства при Правительстве РФ, академик *Талия Хабриева*, член Коллегии (Министр) по интеграции и макроэкономике ЕАЭС, академик *Сергей Глазьев*, Госсекретарь Союзного Государства Беларуси и России *Григорий Рапота*, замначальника Управления Президента России по обеспечению деятельности Госсовета РФ *Вадим Зеленев*, Первый вице-президент РГО, академик *Николай Касимов*, Президент Фонда им. В.И. Вернадского и Росэкоакадемии, чл.-корр. РАН *Владимир Грачев* и др.

Проект, разработанный под руководством академиков Виктора Садовничего и Геннадий Осипова, является обширным общенациональным планом не только совершенствования транспортной инфраструктуры России и формирования имеющих планетарное значение международных транспортных коридоров, но и социально-экономического развития нашей страны в целом на долгосрочный период.

Суть проекта «Единая Евразия» заключается в инфраструктурном проекте – в строительстве интегральной Евразийской системы. Планируется создать на территории России с опорой на ее уникальное положение транспортной решетки, с возможным выходом в сопредельные зарубежные регионы, а также обеспечить интеграцию всех видов транспорта и свести их в единую систему согласованного единства транспорта, энергетики и телекоммуникаций.

В числе социально-экономических и геополитических аспектов авторы Мегапроекта называют следующее: обеспечение территориальной связанности страны, преодоление угрозы ее распада; введение в хозяйственный оборот природных богатств Сибири, Дальнего Востока и Арктики; стимулирование социально-экономического развития этих регионов, создание сети высокотехнологичных предприятий, которые станут центрами притяжения квалифицированной рабочей силы, увеличения количества рабочих мест, что создаст условия для закрепления трудоспособного населения на пустеющих окраинных территориях России, привлекающих корыстное внимание сопредельных держав, формирование базы для ухода от сырьевой модели экономики, проблема, которая актуализируется с учетом перспективы сокращения запасов нефти; использование уникального географического ресурса российской территории в качестве моста между мировыми экономическими зонами, между Европой и Восточной Азией.

Участники Круглого стола отметили актуальность и своевременность совместного стратегического проекта РАН и единодушно поддержали скорейшую его реализацию. Принято решение создать при МГУ Координационный совет, который подготовит проект к направлению руководству страны и активизирует совместные усилия с РАН, органами власти и со всеми заинтересованными сторонами по его продвижению.

Рабочую группу по организации дальнейших мероприятий проекта возглавит декан факультета глобальных процессов МГУ, проф. *Илья Ильин*, а сотрудники факультета примут непосредственное участие в работе над проектом и его оргобеспечении.

Владимир ГРАЧЕВ,
чл.-корр. РАН,
руководитель Центра
глобальной экологии
факультета глобальных
процессов МГУ

ЭФФЕКТИВНО И РЕЗУЛЬТАТИВНО

30 января Руководитель Росприроднадзора Светлана Радионова провела рабочее совещание с руководителями территориальных органов Службы, посвящённое подведению итогов реорганизации ведомства, а также обсуждение планов и основных задач на текущий год.

По словам *Светланы Радионовой*, реорганизация Службы завершена, поэтому важно обратить внимание на формирование рабочих коллективов территориальных управлений. «Люди, которые хотят работать в Росприроднадзоре должны видеть имеющиеся вакансии на сайтах территориальных управлений и в социальных сетях. Прошу исполнить это», – отметила руководитель ведомства. И подчеркнула, что особое внимание нужно уделить качеству проводимых проверок, оформлению необходимых документов, актов, предписаний, связанных с надзорной деятельностью: «На нас лежит огромная ответственность перед жителями России, руководством страны за успешную реализацию национальных экологических проектов. Надеюсь, что наша дальнейшая работа будет эффективной и результативной», – подытожила С. Радионова.

Перед участниками совещания выступили замруководителя Росприроднадзора и начальники управлений. Обсуждались вопросы организации территориальными органами работы по проведению сводных расчетов загрязнения атмосферного воздуха и оперативного предоставления отчетности в рамках реализации Федерального проекта «Чистый воздух», контроля и мониторинга реформы ТКО, проверки юридических лиц, осуществляющих рекультивацию полигонов (свалок), перехода на централизованную бухгалтерию с учетом использования ЕИСУКС, актуализации нормативно-правовой базы, состава комиссий по направлению профилактики коррупционных и иных правонарушений, работы с обращениями граждан. Также были рассмотрены основные нарушения, допущенные терроргранами при подготовке планов проведения плановых проверок, распределение полномочий реорганизованных терроргранов Службы по учету объектов, оказывающих негативное воздействие на окружающую среду, основные нарушения, допущенные ими при подготовке и предоставлении отчетной информации.

Росприроднадзор

В ОБЩЕСТВЕННОМ СОВЕТЕ РОСТЕХНАДЗОРА

30 января состоялось первое в этом году заседание Общественного совета при Ростехнадзоре, которое прошло под председательством Руководителя Службы *Алексея Алёшина* и председателя Общественного совета *Владимира Грачёва*.

Повестка дня включала пять вопросов, по четырем из которых доклады представил начальник Организационно-аналитического управления Ростехнадзора *Павел Чепраков*. Первые два вопроса касались реализации Публичной декларации целей и задач Ростехнадзора за 2019 год и проекта Публичной декларации на 2020 год.

Обсуждались возможные новые цели Службы. В первую очередь это касается наилучших доступных технологий – с точки зрения безопасности их должен контролировать Ростехнадзор. В качестве примера приводилась добыча нефти методом горизонтального бурения и гидроразрывом пласта. В состоявшихся прениях *Геннадий Шмаль* поднял вопрос об опасности природных взрывов метана в районах вечной мерзлоты на фоне продолжающегося изменения климата. В северных регионах расположено большое количество ОПО: шельфовые буровые платформы, нефте- и газопроводы. Взрывы представляют серьезную угрозу для поднадзорных Службе объектов. С учетом серьезности проблемы, выходящей за рамки компетенции Ростехнадзора, было поддержано предложение обсудить данный вопрос на межведомственном уровне.

Участники заседания рассмотрели результаты исполнения плана Ростехнадзора в рамках реализации Концепции открытости и отчёт об информационном сопровождении деятельности Службы в 2019 году.

Председатель Общественного совета при Ростехнадзоре Владимир Грачев отметил успешную работу, которую провело ведомство в 2019 году. В 2019 г. Ростехнадзор получила высшую оценку в экспертном рейтинге открытости министерств и ведомств, представленным Счётной палатой РФ.

В 2020 году согласно целям и задачам, стоящим перед Ростехнадзором будет продолжено развитие механизмов научно-технической и методологической поддержки госрегулирования в области промбезопасности; будут утверждены новые, а также будут совершенствоваться действующие федеральные нормы и правила в области промбезопасности и федеральные нормы и правила в области использования атомной энергии; будут реализованы запланированы мероприятия, направленные на повышение информированности юридических лиц и индивидуальных предпринимателей по вопросам соблюдения обязательных требований в сфере компетенции Ростехнадзора.

НИА-Природа

VII ФЕСТИВАЛЬ ПРИРОДЫ

(Продолжение, начало на стр. 1)

необходимо продолжать вести активную экопросветительскую работу. Несмотря на то, что в этом направлении сегодня делается многое, важно понимать, что «просвещения» никогда не будет много», – отметил В. Грачев. Фонд им. В.И. Вернадского постоянно поддерживает и помогает в организации такого значимого в масштабе страны мероприятия как Фестиваль «Первозданная Россия».

Владимир Грачев сделал акцент на том, что сегодня в нашем обществе появилось понимание, что успешное решение глобальных и локальных экологических проблем возможно только при объединении усилий государства, бизнеса и общества, а также подчеркнул, что экологические организации должны не конкурировать между собой, а сотрудничать для достижения поставленных целей в деле охраны природы и обеспечения благоприятных условий жизни людей. «Перед всеми нами стоят общие интересы, а значит, есть и единство целей, действий и инструментов для их достижения в рамках тех задач, которые поставлены в рамках Нацпроекта «Экология». В нашей деятельности нам необходимо уйти от «Скандалов, Интриг и Расследований» и вместо этого прийти к «Взаимопониманию, Конструктивному диалогу и Сотрудничеству», – сказал В. Грачев.

В рамках Фестиваля были вручены призы победителям *V Национального конкурса «Фотоловушка-2019»*. За победу в номинации «Кошачьи» приз был вручен нацпарку «Земля леопарда». Победителем в номинации «Копытные» стал заказник «Степной». Призы из рук Сергея Иванова получили Саяно-Шушенский заповедник за победу в номинации «Хищники» и Саянский заповедник в номинации «Кошачьи». Заповедник «Столбы» стал победителем в номинации «Копытные».

В церемонии также приняла участие зампредседателя Комитета СФ по аграрно-продовольственной политике и природопользованию *Елена Зленко*. По её словам, экспозиции, представленные на Фестивале, несут важный просветительский характер, воспитывают экокультуру, учат бережному, ответственному отношению к окружающей среде.

Секретарь Общественной палаты РФ *Лидия Михеева* в своём выступлении отметила, что познание, особенностей и традиций страны – основа для сохранения природного и культурного наследия России, что особенно важно для формирования системы ценностей новых поколений.

Почётный президент РГО, академик *Владимир Котляков* от имени РГО поприветствовал гостей Фестиваля, отметив, что 15 февраля пройдёт День РГО и передал со сцены приветствие гостям от Первого вице-президента РГО *Артура Чилингарова*.

День Росзаповедцентра

26 января на Фестивале прошёл тематический день Росзаповедцентра Минприроды России. Была представлена программа из трех блоков: по Красной книге, ООПТ и заповедной науке.

Секцию по Красной книге провела замдиректора Росзаповедцентра *Ольга Кревер*. Она рассказала о мероприятиях по сохранению редких видов, проводимых в рамках Нацпроекта «Экология», ответила на вопросы о «краснокнижных» видах флоры и фауны.

В рамках секции, посвященной охране заповедных территорий, посетители узнали о масштабной работе Минприроды России, направленной на модернизацию и повышение эффективности природоохранной деятельности на ООПТ.

На секции о заповедной науке были представлены научно-исследовательские проекты, реализующиеся на ООПТ. Так, директор нацпарка «Орловское полесье» *Олег Пригорян* поделился успехами, которых удалось достичь в восстановлении популяции зубров в России. О работе, направленной на сохранение еще одно редкого вида – белого медведя – рассказал директор заповедника «Остров Врангеля» *Александр Груздев*. Начальник отдела нацпарка «Кенозерский» *Марина Мелютина* затронула тему важности сохранения локальных культурных традиций на заповедных территориях. Эксперт Окского заповедника *Мария Онуфреня* рассказала о ведении Летописи природы, экскурсовод нацпарка «Лосиный остров» *Варвара Тополенко* – о проблеме сохранения биоразнообразия.

Руководитель образовательных проектов Фонда им. В.И. Вернадского *Анна Волынская* представила доклад о системной поддержке молодых ученых, разработанной в Фонде, и развитие эколого-образовательного и эколого-просветительского взаимодействия с ООПТ. В частности, речь шла о Стипендиальной программе и Ассоциации стипендиатов.

День волонтера

29 января на Фестивале прошёл «День волонтёра», организованный Росзаповедцентром, Минприроды России и Ассоциацией волонтёрских центров при участии Фонда им. В.И. Вернадского.

«В последние годы волонтерство на заповедных территориях активно развивается, демонстрируя устойчивый интерес различных групп населения нашей страны к всесторонней помощи заповедному делу», – отметила начальник отдела экопросвещения Росзаповедцентра *Вероника Лещинская*.

Методист нацпарка «Лосиный остров» ООПТ *Ольга Коценко* рассказала о системе нематериального поощрения волонтёров, специальных экскурсионных программах для добровольцев и международной волонтерской помощи. Всего в 2019 г. в экоакциях ООПТ приняли участие 5 тыс. человек. Методист нацпарка «Красноярские столбы» *Светлана Юшкова* представила проект о волонтерском проекте по раздельному сбору отходов, ежегодном проекте «Заповедный десант», а также о партнерском взаимодействии с коммерческими организациями в рамках развития корпоративного волонтерства (с РЖД, РУСАЛ, DHL и др.).

Фонд им. В.И. Вернадского в рамках Дня волонтера принял участие в работе Лектория. В рамках дискуссии был представлен доклад о проектах и конкурсах Фонда и ВООП, направленных на поддержку и развитие эковолонтерства. В частности, интерес вызвал проект Фонда и ВООП – экомарафон «Всероссийский экосубботник «Зеленая Весна», в котором приняли участие более 13 млн человек, включая и работников ООПТ. Среди других проектов Фонда – Всероссийский конкурс «Лучший эковолонтерский отряд», творческий конкурс «Я – участник «Зеленой Весны» и День эколога, конкурс детского рисунка «95 лет ВООП», проекты ВООП – «ЭкоПост», «ЭкоГараж», «ЭкоГвардия» и «Трасса: общественный экоконтроль» и др.

День Минприроды

1 февраля в рамках Фестиваля прошёл День Министерства природных ресурсов и экологии РФ.

От имени главы Минприроды России *Дмитрия Кобылкина* организаторов, гостей и участников Фестиваля поприветствовала замдиректора Департамента госполитики и регулирования в сфере развития ООПТ и Байкальской природной территории *Джевгерат Гамзаева*. Она сообщила, что министерство планирует в 2020 г. увеличить количество массовых мероприятий, посвященных ООПТ, для поддержки Федерального проекта «Сохранение биоразнообразия и развитие экотуризма» Нацпроекта «Экология».

Представители ООПТ также отметили важность диалога с обществом в целях привлечения внимания к деятельности заповедников и нацпарков, популяризации экотуризма. Так, сотрудники Приокско-Террасного заповедника рассказали о работе Центрального зубрового питомника, который отправляет ежегодно в другие ООПТ до 15 зубров. Даурский заповедник познакомил с фауной степей Забайкалья, в т.ч. с редким видом антилопы – монгольским дзереном, который был полностью истреблен, а сейчас в заповеднике и сопредельных территориях обитает около 12 тыс животных. Об опыте и перспективах восстановления популяции лошади Пржевальского рассказала директор Оренбургского заповедника *Рафиля Бакирова*. В Центре реинтродукции родилось уже 18 жеребят. Окский заповедник представил программу по восстановлению численности зубра и работу питомника редких видов журавлей. Сотрудники Курильского заповедника продемонстрировали фильм о рыбном филине, занесенном в Красный список МСОП; благодаря установке искусственных гнездовий и подкормке количество гнездовых пар в заповеднике увеличилось до 28. Директор нацпарка «Куршская коса» *Анатолий Калина* рассказал, что с 2014 г. посетители нацпарка могут воспользоваться бесплатным мобильным гидом, заменяющим экскурсовода (приложение скачано более 50 тысяч раз). Сотрудники Центрально-Черноземного заповедника рассказали об уникальных исследованиях почв, ведущихся с 1932 г. Нацпарк «Сенгилеевские горы» представил первую экотропу «По следам сурка». В нацпарке «Плещеево озеро» в 2020 г. откроется новая экотропа «Кладовая солнца» по местам одноименного произведения Михаила Пришвина. Валдайский нацпарк представил масштабный проект «Большая Волдайская тропа» – многодневный пеший маршрут. Сотрудники Кавказского заповедника рассказали о сезонных туристических возможностях территории и волонтерских проектах. Водлозерский нацпарк затронул вопрос применения «зеленых» технологий в работе ООПТ, в частности, альтернативной энергетике в рамках международного проекта «Green Solutions/Зеленые решения».

НИА-Природа

Телеграф

22 января в пресс-центре МИА «Россия сегодня» состоялась пресс-конференция Спецпредставителя Президента РФ по вопросам климата Руслана Эдельгериева, посвященная проблеме глобальных климатических изменений. В ходе мероприятия были обсуждены вопросы реализации Парижского соглашения по климату, задачи адаптации регионов к изменению климата и итоги тематических переговоров в Мадриде.

22-23 января с участием Роспотребнадзора состоялось организованное ВОЗ селекторное совещание Чрезвычайного комитета в рамках Международных медико-санитарных правил по пневмонии, вызванной новым коронавирусом 2019-nCoV, на котором обсуждена ситуация с текущей вспышкой заболевания в КНР.

22-26 января в Центре инноваций лесного хозяйства Приморской сельхозакадемии (г. Уссурийск) при поддержке WWF России состоялись курсы по программе «Руководитель тушения лесных пожаров» для сотрудников 12 заповедников и национальных парков бассейна Амура – из Приморского, Хабаровского краев и Амурской области.

23 января в Минприроды России состоялась встреча российских и норвежских экспертов по вопросам загрязнения Баренцева моря морским мусором и микропластиком в рамках проекта российско-норвежского природоохранного сотрудничества.

23 января Росреестр сообщил, что в 2019 г. почти 65% всех обращений в комиссии по пересмотру кадастровой стоимости, созданные при Росреестре, рассмотрено в пользу заявителей (за 2018 г. – 59,39%).

23 января Первый замглавы Минсельхоза России Джамбулат Хатуов обсудил с представителями союзов, ассоциаций и научных учреждений в сфере животноводства состояние отечественной базы генетических ресурсов в РФ и планы по ее развитию.

24 января Председатель Комитета Госдумы по охране здоровья Дмитрий Морозов выступил с докладом на пленарном заседании в связи с озабоченностью депутатов распространением нового коронавируса и поручением Председателя Госдумы Вячеслава Володина.

24 января глава Минприроды России Дмитрий Кобылкин и губернатор Сахалинской области Валерий Лимаренко на совещании в Минприроды России обсудили первые результаты комплексной работы по реализации нацпроекта «Экология».

24 января Руководитель Росреестра Олег Скуфинский и директор Федеральной кадастровой палаты Парвиз Тухтасунов обсудили развитие электронных услуг и сервисов Росреестра.

24 января в Нальчике замглава Минприроды России – Руководитель Рослесхоза Сергей Аноприенко провёл совещание, посвящённое эффективности исполнения переданных полномочий в области лесных отношений субъектами РФ в ЮФО и СКФО.

24 января в рамках комплекса противоэпидемических мероприятий в режиме видео селекторной связи Роспотребнадзор провел семинар по вопросам организации лабораторной диагностики нового коронавируса, вызвавшего эпидемическое неблагополучие в КНР.

24 января по поручению Правительства РФ зарегистрировано в Минюсте России постановление Главного госсанврача РФ «О мероприятиях по недопущению распространения новой коронавирусной инфекции, вызванной 2019-nCoV».

24 января замдиректора по научной работе ФНЦ «ВИК им. В.Р. Вильямса, Председатель Московского областного отделения Росэкоакадемии, д.г.н. Илья Трофимов провел экскурсию в Почвенно-агрономический музей им. В.Р. Вильямса РГАУ-МСХА им. К.А. Тимирязева для учащихся 5–10 классов школ г. Лобни и г. Долгопрудного.

24 января в пресс-центре «Парламентской газеты» прошла пресс-конференция Председателя Комитета Госдумы по экологии и охране окружающей среды Владимира Бурматова на тему «Зелёное» Послание Президента».

25 января отметил 90-летие д.г.-м.н., с.н.с. Институте минералогии, геохимии и кристаллохимии редких элементов Роснедр Семен БЕСКИН, внесший значительный вклад в расширение минерально-сырьевой базы цветных, редких и благородных металлов России на основе разработок геолого-формационных металлогенических моделей.

ПРИРОДНО-РЕСУРСНЫЕ ВЕДОМОСТИ 3
№1 (472) 2020 г.

ПРИРОДНО-РЕСУРСНЫЕ ВЕДОМОСТИ * 4

№1 (472) 2020 г.

Телеграф

25 января на площадке, названной в честь основоположника университетской географии Д.Н. Анучина, развернутой в школе № 1329 в рамках программы географического факультета Фестиваля «МГУ – школе» состоялись: лекция «Кто такие географы? Кем и где можно работать после геофака» (Н.В. Пупышева, пресс-секретарь ф-та); мастер-класс «Земля из космоса. Посмотрим на нашу жизнь с другой стороны» (М.В. Зимин); интерактивное занятие «Загадочный Байкал» (Ю.С. Кузнецова, Д.Ю. Цветкова).

27 января Руководитель Росреестра Олег Скуфинский и председатель Общественного совета при Росреестре Сергей Яковлев обсудили приоритетные задачи в работе Совета.

27 января в Новосибирске помощник Руководителя Россельхознадзора Дмитрий Натаров провел совещание по вопросам обеспечения эффективного фитосанитарного контроля и надзора поступающей и отправляемой подкарантинной продукции через российско-казахстанскую границу.

28 января в библиотеке ВНИИ рыбного хозяйства и океанографии Росрыболовства открылась экспозиция «200-летие Антарктиды» на которой представлены уникальные книги, морские карты и фотографии.

28 января глава Росреестра Олег Скуфинский провел рабочее совещание с руководящим составом Управления Росреестра по Москве.

28 января Росрыболовство сообщило, что за четыре квартала 2019 г. производство продукции аквакультуры в РФ выросло на 15% относительно показателей 2018 г.

28 января по итогам посещения Нижегородской области Комиссией Общественной палаты России по ЖКХ, строительству и дорогам во главе с председателем Игорем Шпектором было отмечено, что систему экологической безопасности Нижегородской области можно ставить в пример.

28-30 января в Москве на территории ВДНХ Всероссийский государственный Центр качества и стандартизации лекарственных средств для животных и кормов и Федеральный центр охраны здоровья животных Россельхознадзора приняли участие в XXV Международной специализированной торгово-промышленной выставке «MVC: Зерно-Комбикорма-Ветеринария-2020».

29 января Руководитель Росреестра Олег Скуфинский посетил с рабочим визитом Управление Росреестра по Московской области.

29 января состоялось заседание Общественного совета при Минсельхозе России. В мероприятии приняли участие заместители Министра Оксана Лут, Светлана Ходнева и Ольга Гатагова, руководители департаментов, представители общественных советов при Россельхознадзоре и Минфине России, а также отраслевых общественных и коммерческих организаций. Основным вопросом повестки стало обсуждение проекта Госпрограммы эффективного вовлечения в оборот земель сельхозназначения и развития мелиоративного комплекса РФ.

29 января замглавы Минприроды России – Руководитель Роснедра Евгений Киселев провел очередное совещание с членами Оргкомитета и рабочей группы, посвященное подготовке к празднованию 75-летия Победы в Великой Отечественной войне.

29 января на расширенном заседании Комитет СФ по аграрно-продовольственной политике и природопользованию рассмотрел актуальные вопросы развития АПК и природопользования в НАО.

29 января руководитель Камского БВУ Росводресурсов Александр Михайлов принял участие в заседании Межведомственной рабочей группы по противодействию коррупции при Пермской природоохранной прокуратуре.

29 января исполнилось 65 лет руководителю Невско-Ладожского БВУ Росводресурсов Анне Кузнецовой, награждённой знаками «Отличнику водного хозяйства» (2010), «Ветеран водного хозяйства» (2014), «Почетный работник водного хозяйства» (2019).

29 января в пресс-центре МИА «Россия сегодня» Руководитель Управления Россельхознадзора по Москве, Московской и Тульской областям Евгений Антонов провёл пресс-конференцию, посвященную итогам работы в 2019 году и задачам на 2020 год.

Экоповестка «Группы двадцати»

22 января в ходе заседания Межведомственной комиссии по обеспечению участия России в «Группе двадцати» замглавы Минприроды России *Мурад Керимов* доложил о задачах на 2020 год, требующих особого внимания в целях продвижения российских интересов и более эффективной межведомственной координации.

В 2020 г. «Группу двадцати» возглавляет Королевство Саудовская Аравия (КСА). Лозунг председательства – «Реализация возможностей XXI века для всех». В центре внимания – расширение возможностей человека и создание благоприятных экономических условий; охрана окружающей среды в масштабах планеты; использование преимуществ технологических и инновационных достижений. В контексте реагирования на вызовы изменения климата КСА выдвигает концепцию «углеродной экономики замкнутого цикла» в дополнение к мерам по развитию возобновляемой энергетики. В области охраны окружающей среды председательствующая сторона предложила ряд вопросов. Представитель Минприроды России выделил из них два блока, к обсуждению которых готова Россия. Первый посвящен проблеме деградации земель и утрате мест обитания, второй – морскому пластиковому мусору. Россия на полях Саммита продолжит обсуждение темы эффективности использования ресурсов, которая была начата в период японского председательства. Совещание министров по вопросам окружающей среды «Группы двадцати» состоится 14-15 сентября 2020 года в Эр-Рияде. Саммит «Группы двадцати» пройдет в Эр-Рияде (КСА) 21-22 ноября 2020 г.

Пресс-служба Минприроды России

Второй самый жаркий

По мнению ВМО, ушедший 2019 год стал вторым самым жарким годом, теплее был только 2016-й. Средняя температура в прошлом году была на 1,1°С выше, чем в 1850-1900 гг.

Проанализировав данные из пяти источников, включая NASA, эксперты ВМО пришли к выводу, что средние температуры за последнее пятилетие и десятилетие достигли рекордных значений, причем с начала 80-х годов каждое последующее десятилетие было теплее предыдущего. «С конца доиндустриальной эпохи средняя глобальная температура поднялась на 1,1°С, а нагревание океана достигло рекордного уровня, – сообщил Генсекретарь ВМО *Петтери Таалас*. – При нынешних темпах роста эмиссий CO_2 к концу века температура может подняться на 3-5°С». Данные, опубликованные Европейской службой мониторинга изменения климата программы «Коперник» (C3S), показали, что мировые температуры в 2019 г. были всего на 0,04°С ниже, чем в 2016 году. «2019 год стал еще одним исключительно теплым годом, фактически вторым самым теплым в мире в нашем наборе данных со многими отдельными месяцами, побивающими абсолютные рекорды», – сказал *Карло Буонтемпо*, глава C3S. Следует отметить, что 2019 г. стал самым жарким из когда-либо зарегистрированных в России. «Этот год в России был самым жарким за весь период инструментальных наблюдений», – заявил научный руководитель Гидрометцентра *Роман Вильфанд*. Средняя температура в Москве в 2019 г. была выше на 7,6-7,7°С, побив предыдущий рекорд на 0,3°С.

НИА-Природа

Адаптация к климату

Распоряжением Правительства России №3183-р утверждён Национальный план мероприятий первого этапа адаптации к изменениям климата на период до 2022 года.

План является первым этапом мероприятий по адаптации экономики и населения к изменениям климата и включает в себя мероприятия, направленные на формирование государственных подходов к адаптации к изменениям климата. В документе определены федеральные организационные и нормативно-правовые меры на 2020-2022 гг., порядок разработки отраслевых и региональных планов, информационное и научное обеспечение работ. За три года нужно будет лучше разобраться с ситуацией и приступить ко второму этапу адаптации – конкретным мерам в различных отраслях экономики, лесном и сельском хозяйстве, охране природы и здравоохранении. План предусматривает создание соответствующей организационно-правовой структуры на федеральном уровне, разработку к концу 2021 г. отраслевых планов, а также широкий спектр действий по информационному и научному обеспечению работ.

У WWF России уже есть опыт анализа изменений климата и прогноза на будущее при создании ООПТ в арктических регионах России. Теперь всего через два года должна быть завершена разработка всеобъемлющего отраслевого плана адаптации в сфере природопользования, реализация которого должна повлечь должный учет проблем адаптации при создании ООПТ. Есть у WWF России и практические наработки в просвещении и образовании по климатической тематике, которые могут помочь Минпросвещению и Минобрнауке России в предусмотренном планом включении знаний об изменении климата, адаптации человека и экономики, в федеральные стандарты общего и среднего профессионального образования.

План рекомендует субъектам РФ организовать работу по адаптации к изменениям климата и в 2022 г. утвердить свои региональные планы. Они должны ежегодно отправлять в Минэкономразвития России отчеты о реализации мероприятий. Предусмотрено, что Минприроды России, Росгидромет и другие ведомства уже к концу 2020 г. разработают «Типовой паспорт климатической безопасности территории субъекта РФ. Именно с такого подхода, с подготовки однотипных региональных климатических паспортов WWF России начинал работы по анализу климатических проблем и адаптации 20 лет назад, были подготовлены паспорта Алтае-Саянского экорегиона, Таймыра, Кольского полуострова и Чукотки. Тогда эта инициатива не получила государственной поддержки, теперь она становится реальностью.

Алексей КОКОРИН, д.ф.-м.н., директор программы «Климат и энергетика» WWF России

Двойной юбилей

21 января исполнилось 70 лет со дня рождения завкафедрой рекреационной географии и туризма географического факультета МГУ, проф. *Виктора Кружалина*. Юбилей практически совпал с 15-летием созданной им в конце 2004 г. кафедры рекреационной географии и туризма.

В 2000 г. защитил докторскую диссертацию «Экологическая геоморфология суши: на примере России» и был избран профессором кафедры геоморфологии и палеогеографии географического факультета МГУ. По рекомендации Союза ректоров вузов России работал в ранге замминистра образования РФ (2000-2003). В конце 2003 г. ректор МГУ, академик Виктор Садовничий предложил В. Кружалину вернуться на пост проректора МГУ, который он занимал до конца 2006 г., затем возглавил Институт комплексных исследований образования. В 2004 г. при поддержке декана факультета, академика *Николая Касимова* была создана кафедра рекреационной географии и туризма. Она стала пятнадцатой кафедрой в структуре факультета МГУ и первой, открывшейся после переезда в 1953 г. в новое здание на Ленинских горах. Если сам по себе географический факультет является осевым естественно-гуманитарным факультетом всего универсального университетского образования, то кафедра туризма оказывается естественно-гуманитарным ядром этого образования. Если в природопользовании в центре внимания находится воздействие человека на географическую среду, в фокусе гуманитарной географии (географии человека/антропогеографии) лежит воздействие географической среды на человека, то в туристической географии центр смещен на восприятие человеком географической среды. Одной из главных прикладных задач кафедры является имиджевое продвижение красоты России в мировом информационном пространстве. Другим прикладным направлением кафедры является туристско-рекреационное проектирование, т.е. разумное построение и восстановление средовоспроизводящих природно-рекреационных комплексов на основе эффективного использования туристско-рекреационного потенциала территории. За прошедшие 15 лет кафедру рекреационной географии и туризма закончило почти 200 выпускников. Ежегодно, начиная с 2006 г., на базе кафедры проводится Международная научно-практическая конференция «Туризм и рекреация: фундаментальные и прикладные исследования».

Работу завкафедрой Виктор Иванович успешно сочетает с деятельностью зампредседателя Комиссии по туризму РГО (председатель Комиссии – академик *Владимир Котляков*), с 2006 г. – вице-президент Национальной академии туризма (НАТ) и председатель Московского отделения НАТ, является Заслуженным работником высшей школы РФ (2005) и заслуженным профессором МГУ (2015), Лауреат Премий Правительства РФ в области науки и техники (1996) и в области туризма (2015).

О.А. БОРСУК, Ю.Н.ГОЛУБЧИКОВ, МГУ

Качество воздуха Москвы

19 января на ВДНХ завершила работу XVIII Ассамблея «Здоровая Москва», посвященная вопросам влияния загрязнения окружающей среды на здоровье горожан.

Вклад «немедицинских» факторов окружающей среды в заболеваемость граждан составляет 20% и основным фактором является состояние воздуха. И неслучайно мероприятия по охране окружающей среды и улучшению экологической обстановки входят в Госпрограмму г. Москвы «Столичное здравоохранение», а всего из 14 городских программ – 7 являются экологоориентированными. В Москве уже более 20 лет действует система мониторинга качества атмосферного воздуха, которая позволяет получать объективные данные о состоянии окружающей среды и тенденциях ее изменения, которые высоко оцениваются экспертами ВОЗ. Система создавалась в соответствии с методологией ВОЗ, регламентирующей выбор мест расположения станций, режим измерений и выбора перечня веществ, которые наиболее значимы с точки зрения вклада в заболеваемость. В Москве действует крупнейшая в России экологическая химико-аналитическая лаборатория, аккредитованная на 684 показателя в 12 средах. Результаты 2019 г.: 60 станций автоматического контроля загрязнения атмосферного воздуха; 4 передвижные лаборатории контроля загрязнения воздуха; 164 источника выброса предприятий оснащенные автоматизированной системой контроля; 66 контрольных створа мониторинга качества поверхности вод; 210 площадок постоянного наблюдения за состоянием зеленых насаждений; 154 наблюдательные скважины для оценки уровня грунтовых вод; 1400 обследованных территорий по обращениям граждан. В 2020 г. планируется увеличить количество станций автоматического контроля загрязнения атмосферного воздуха до 76 единиц и наблюдательных скважин для оценки уровня грунтовых вод до 170 единиц, закупить еще одну современную передвижную лабораторию контроля загрязнения воздуха.

НИА-Природа

В Комитете ЮНЕСКО

В РУДН состоялось заседание Комитета по образовательным программам ЮНЕСКО при МИД России.

Участники обсудили подготовку Добровольного национального обзора достижения целей устойчивого развития (ЦУР) в рамках реализации Повестки дня в области устойчивого развития на период до 2030 года в части достижения России глобальных и тематических индикаторов ЦУР-4. Работу над созданием Добровольного национального обзора достижения ЦУР ООН, который планируется представить в ООН в июле, возглавляет и координирует Аналитический центр при Правительстве России. В заседании принял участие президент Фонда имени В.И. Вернадского *Владимир Грачев* в качестве члена этого Комитета и члена Комиссии РФ по делам ЮНЕСКО. Кроме того, Фонд имени В.И. Вернадского также входит в тематическую группу по подготовке Доклада по ЦУР 12 («Ответственное потребление и производство») и принимал участие в обсуждении и подготовке проекта главы ЦУР12 для Нацобзора достижения ЦУР. Обсуждение проекта главы ЦУР4 проходило под председательством ректора РУДН *Владимира Филиппова*. Сопредседателем мероприятия выступил Ответственный секретарь Комиссии РФ по делам ЮНЕСКО, Посол по особым поручениям МИД России *Григорий Орджоникидзе*. В заседании приняли участие президент Российской академии образования *Юрий Зинченко*, начальник Управления по внешнеэкономической деятельности Аналитического центра при Правительстве РФ *Ксения Банникова*, а также представители Росстата, Минобрнауки и Минпросвещения России, ведущих вузов. В ходе обсуждения Владимир Грачев пригласил руководство Аналитического центра и РУДН выступить с докладами на предстоящем Научном совете РАН по глобальным экологическим проблемам, который он возглавляет. В свою очередь представители Аналитического центра выступили со встречным предложением – пригласить к обсуждению проекта общественные организации.

Фонд им. В.И. Вернадского

Премия им. Лоры Вильямс

WWF России начал принимать заявки на соискание Премии имени Лоры Вильямс за достижения в области охраны дикой природы России.

Премия, учрежденная в минувшем году WWF России, призвана поощрить молодых специалистов (не старше 35 лет), добившихся значительных результатов в области сохранения дикой природы России. Кандидаты могут быть выдвинуты федеральными и региональными ООПТ; некоммерческими организациями, деятельность которых направлена на сохранение дикой природы России; общинами коренных малочисленных народов Севера, Сибири и Дальнего Востока РФ; научными учреждениями; членами Совета WWF России, а также сотрудниками Фонда; представителями местных органов власти; вузами. Важно отметить, что самовыдвижение на премию невозможно. Заявку можно подать на странице премии до 9 марта. Победители будут названы в конце марта. Размер премии – 500 тыс. руб.

Лора Вильямс, приехав из США в 1993 г., стояла у истоков создания WWF России. За несколько лет Л. Вильямс воплотила в жизнь десятки природоохранных проектов, с её подачи создавались новые заповедники и нацпарки. Чтобы наладить работу программ WWF России на Камчатке, в 2006 г. переехала на полуостров и открыла Камчатский офис WWF России, позже она также стала руководителем программы Центра дикого лосося на Камчатке. После окончания работы в Фонде Лора Вильямс продолжала заниматься охраной природы. Её последний проект был посвящён реабилитации больных детей посредством общения с лошадьми. В 2018-м году трагически погибла.

WWF России

Гидрометеосотрудничество

22-23 января в Исполкоме СНГ в Минске прошло заседание экспертной группы по согласованию проекта Плана мероприятий по реализации Стратегии развития гидрометеорологической деятельности государств – участников СНГ на 2021-2025 годы.

В заседании участвовали представители Беларуси, Казахстана, России, Таджикистана, Узбекистана и Исполкома СНГ. При подготовке проекта учитывались итоги 18-го Всемирного метеоконгресса (3-4 июня 2019 г.), который определил приоритеты и направления будущей деятельности ВМО на новое четырехлетие, в числе которых: повышение готовности к экстремальным гидрометеорологическим явлениям и сокращение вызываемых ими потерь жизни и имущества; оказание поддержки принятию решений, обоснованных с климатической точки зрения, для повышения сопротивляемости и адаптации к рискам, которые связаны с климатом; повышение социально-экономической ценности метеорологического, климатического, гидрологического и соответствующего связанного с окружающей средой обслуживания. Документ будет внесен на рассмотрение Экономического совета СНГ.

Исполком СНГ

Письмо «Зелёных»

17 января Председатель Партии «Зелёные» Анатолий Панфилов обратился к новому Председателю Правительства РФ Михаилу Мишустину с открытым письмом, касающимся повышения эффективности реализации Нацпроекта «Экология».

По мнению *Анатолия Панфилова*, для эффективного выполнения Нацпректа «Экология» необходимо срочно расширить координационные полномочия Минприроды России во взаимодействии со структурами Правительства РФ, Госдумы ФС РФ и губернаторами. Учитывая исключительную важность федеральных проектов «Оздоровление Волги и «Сохранение озера Байкал», Председатель Партии «Зелёные» попросил главу Правительства РФ взять под личный контроль их реализацию. А. Панфилов подчеркнул, что максимально эффективным способом реализации всех экологических проектов в соответствии с мировой практикой является развитие государственно-частного партнерства с максимальным привлечением общественности и научных кругов. И отметил, что контроль общественности, депутатов и надзорных органов за реализацией национальных и федеральных проектов не является панацеей и гарантом их выполнения. Необходимо обеспечить их общественное экологическое сопровождение. Примером эффективного взаимодействия Председатель Партии назвал созданный Партией «Зелёные» в 2011 г. по поручению Владимира Путина Экологический комитет при Госкомпании «Росавтодор» во время строительства скоростной автотрассы Москва – Санкт-Петербург.

РЭП «Зеленые»

Старт Года журавля

31 января, накануне Международного дня водно-болотных угодий, который отмечается 2 февраля, во Владивостоке, в офисе Амурского филиала WWF России, состоялась пресс-конференция, посвященная старту Году журавля в бассейне Амура.

2020 год – Всемирный год журавля. WWF присоединился к этой масштабной акции, объявленной Международным фондом охраны журавлей и Рабочей группой по журавлям Евразии. WWF России дает старт Году журавля в бассейне Амура и начинает кампанию «Журавль – птица мира». Вместе с WWF в этой акции участвуют 24 заповедника и нацпарка, 6 дружин охраны природы и 22 общественные организации Амурского экорегиона. Для успешного проведения кампании WWF России открыл на сайте Фонда и на портале «Амуринформцентр» спецраздел, посвященный Году журавля. Отдельный раздел на портале займет Международный конкурс детских рисунков «Журавль – птица мира». Он отроется 2 февраля, в Международный день водно-болотных угодий. Каждый из участников этого конкурса из разных стран мира сможет с 2 февраля по 30 апреля разметить здесь свой рисунок.

WWF России

Премия РосГео и Роснедр

22 января объявлен Конкурс на Премию Российского геологического общества и Роснедр за заслуги в области науки и инновационных технологий в геологическом изучении недр России по итогам выполненных в 2019 г. работ.

Премия была учреждена для поощрения ученых, специалистов и практиков, в первую очередь молодых, – в возрасте до 35 лет, внесших вклад в развитие фундаментальных основ геологических наук, технического оснащения работ отрасли, организацию геологоразведочного производства, развитие инновационных подходов и технологий в научных исследованиях и производственных процессах, наращивание и развитие минерально-сырьевой базы России, повышение инвестиционной привлекательности объектов геологоразведочных работ, а также в обеспечение инженерно-экологической и медико-экологической безопасности геологических исследований и недропользования. Особенность Конкурса этого года – включение в перечень номинаций конкурса статей к 75-летию Великой Победы, посвященных истории трудового подвига геологов в годы Великой Отечественной войны (1941-1945 гг.). Прием работ будет осуществляться строго до 1 марта. Работы победителей и лауреатов конкурса, оформленные в виде статей, будут опубликованы в журнале ВАК «Разведка и охрана недр». Доп. информация у секретаря РосГео Иосифа Вольфсона, rosgeo@yandex.ru.

РосГео

Повышение эффективности лесов

29 января Президент РФ *Владимир Путин* утвердил перечень поручений по итогам заседания Совета по развитию гражданского общества и правам человека и встречи с уполномоченными по правам человека в субъектах РФ, которые прошли 10 декабря.

Один из пунктов в данном перечне касается повышения экономической эффективности использования и защиты лесов на землях сельхозназначения. Президент РФ поручил «принять меры, направленные на установление особенностей использования, охраны, защиты и воспроизводства лесов, расположенных на землях сельскохозяйственного назначения, предусмотрев возможность осуществления на землях такой категории всех видов использования лесов без необходимости изменения формы собственности на земельные участки и изменения категории земель». Предложения по данному поручению должны быть представлены Правительством РФ до 30 апреля.

У Минприроды России, Рослесхоза и Минсельхоза России появился уникальный шанс решить целый комплекс проблем, связанных с экономически эффективным использованием лесных ресурсов, с одной стороны, и отвести угрозы уничтожения наиболее ценных для сохранения биоразнообразия последних крупных массивов малонарушенных лесов с другой.

Если разрешить и создать цивилизованные нормативно-правовые основы ведения интенсивного лесного хозяйства на заброшенных и заросших 5- (10-, 15-) летним лесом сельхозземлях (конкретные сроки времени зарастания можно обсуждать), то в населенных староосвоенных регионах Европейской части России с довольно плотной сетью существующих и заброшенных дорог сможет появиться от 30 до 70 млн га частных лесов, которые будут значительно более экономически продуктивны, чем малонарушенные северные леса, которые должны охраняться в экологических и природоохранных целях. Появление реальной конкурентной практики ведения интенсивного лесного хозяйства в лесах на заброшенных сельхозземлях (уже не менее 3-х крупных компаний высказали заинтересованность) создаст уникальную наглядную возможность сравнения качества лесовосстановления и ведения лесного хозяйства лесхозами и частными компаниями, причем без тех рисков, которые неизбежны при приватизации лесов на землях лесного фонда.

Также надеюсь, что в качестве «побочного эффекта» резко сократятся возможности бесконтрольной и бессмысленной траты бюджетных средств Рослесхозом и органами управления лесами субъектов РФ на «восстановление лесов» в условиях, когда, по последним открытым данным, в 2003-2007 гг. гибель лесных культур составляла 57%, а площадь прочисток и уходов за ними в 2017 г. не превышала 29-31% (в Беларуси за тот же год она составляла 155-183%)».

Евгений ШВАРЦ, д.г.н., Заслуженный эколог РФ, член Научного совета РАН по лесу, в.н.с. ИГ РАН

День снега

Каждое предпоследнее воскресенье января по инициативе Международной федерации лыжного спорта в мире отмечают День снега. В этом году праздник приходится на 19 января.

Есть такое выражение: «снега в России – больше, чем снега». В нём заключён очень большой смысл, ведь урожай в нашей стране зависит от количества снега, выпавшего зимой. Чем больше снега, тем выше урожай, потому что снег даёт основную часть влаги, необходимой растениям. И при этом снег может быть опасен. Например, когда в России в XIX в. начали строить железные дороги, одной из серьёзных проблем стали метели, заносившие пути. Чтобы обезопасить дороги, были изобретены специальные снегозащитные заборы, которыми пользовались до тех пор, пока знаменитый геолог и почвовед Василий Докучаев не предложил другой способ защиты – лесополосы. Стена из деревьев защищала пути и позволяла оставлять больше снега на полях. «Снежные дела» всегда ставили очень большие задачи перед русским человеком. Но снег – это часть нашей природы и часть нашего хозяйства. Без него Россия прожить не может.

Владимир КОТЛЯКОВ, академик, Почётный президент РГО

Соглашение между РГО и СПбГУ

28 января в Штаб-квартире РГО в Москве состоялась церемония подписания Соглашения о сотрудничестве между РГО и Санкт-Петербургским госуниверситетом в сфере реализации научных и культурно-просветительских проектов географического характера.

Соглашение подписали Первый вице-президент РГО, академик *Николай Касимов* и ректор СПбГУ, чл.-корр. РАН *Николай Кропачев*. «Судьба Общества всегда была небезразлична Санкт-Петербургскому университету. Наши университеты имеют отношение к РГО не только сегодня, но и в историческом прошлом», – прокомментировал Н. Кропачев. «Наши связи с географами Московского и Санкт-Петербургского университетов всегда были крепкими. Все цели и задачи, которые стоят перед Обществом на протяжении его 175-летнего существования, созвучны тому, что делают университеты», – отметил Н. Касимов. В ходе торжественной церемонии Первый вице-президент РГО также отметил, что география в нашей стране занимает не совсем то место, которое могла бы. По его мнению, русский язык, литература, история и география создают идентичность нации. «Было бы хорошо, если бы все сдавали географию как ЕГЭ», – подчеркнул Н. Касимов.

РГО

Сохранение сайгака

29 января в Элисте состоялось заседание круглого стола на тему «Сохранение популяции сайгака – ответственность перед будущим поколением», посвященное сохранению и увеличению популяции сайгаков, инициированное компания «ЛУКОЙЛ».

Выступивший с докладом национальный координатор Меморандума об охране сайгака в рамках Конвенции об охране мигрирующих видов диких животных, сотрудник НМЦ «Биоразнообразие» ВНИИ Экология Минприроды России *Антон Межнев* озвучил необходимость высокого уровня охраны сайгаков на всей территории ареала, принятия комплекса мер для сохранения и восстановления популяции, включающий борьбу с браконьерством, системную территориальную охрану, содержание популяционного резерва сайгаков в полувольных условиях, эпизоотический мониторинг, научные исследования, эколого-просветительскую работу. Директор заповедника «Чёрные земли» *Батаар Убушаев* назвал ряд лимитирующих факторов: урон, наносимый поголовью сайгаков волками, представляющие опасность передвижению антилоп электрические изгороди, недостаток мест водопоя, а также необходимость работы по восстановлению деградированных земель в ареале сайгака и увеличение охранной зоны заповедника. Представители WWF России *Алексей Книжников* и *Валерий Шмунк* отметил, что сайгак Северо-Западного Прикаспия, начиная с 2018 г. включен в природоохранную стратегию WWF, и поделились своими рекомендациями по мерам восстановления поголовья сайгаков и опытом подготовки корпоративных программ по сохранению отдельных видов животных. По мнению и.о. главы Минприроды Калмыкии *Очира Джамбинова*, организация мониторинга и контроля ожидаемых результатов должна содержать критерии оценки, проводиться через контрольные точки, индикаторы успеха. По словам зам. гендиректора «ЛУКОЙЛ-Нижневолжскнефть» *Александра Ходаева*, в ближайшее время планируется подписание соглашения Минприроды России и ПАО «ЛУКОЙЛ» по сохранению популяции сайгака Северо-Западного Прикаспия.

ВНИИ Экология

Атлас засух

Вышел в свет Атлас засух Европейской части России, показывающий историю этого явления за последние 600 лет.

Атлас представляет собой массив пространственно временных реконструированных значений индекса засушливости Палмера (4259 пространственных точек х 610 лет), основанных на ширине годичных колец деревьев. Иными словами, для каждого года, начиная с 1400, получена карта Европейской России, раскрашенная в зависимости от того, засушливые или увлажненные условия преобладали в той или иной точке. Пространственная реконструкция засушливости основана на 697 древесно-кольцевых хронологиях, каждая из которых, в свою очередь, построена на основе около 20 деревьев. Для каждого дерева измерено от 100 до 500 годичных колец. Таким образом, полученные результаты базируются на измерении ширины более миллиона годичных колец деревьев, существенная часть которых выполнена в Институте географии РАН. Кроме того, при участии ИГ РАН были построены самые длинные древесно-кольцевые хронологии, основанные на исторической древесине из построек и археологических раскопов. Анимированную версию атласа можно посмотреть по ссылке: https://www1.ncdc.noaa.gov/pub/data/paleo/drought/cook2020-erda/visualizations/ERDA_Quicktime_Animation.mov.

ИГ РАН

К юбилею Н.П. Лаверова

В январе во Всероссийской геологической библиотеке Всероссийского научно-исследовательского геологического института им. А.П. Карпинского (ВСЕГЕИ) Роснедр проходила книжная выставка, посвященная 90-летию со дня рождения академика Николая Павловича Лаверова (1930-2016).

Николай Павлович двадцать лет провёл в экспедициях, многие годы возглавлял Институт геологии рудных месторождений, петрографии, минералогии и геохимии РАН, с 1987 г. – президент АН Киргизии, с 1989 г. – Зампредседателя Совмина СССР, Председатель Госкомитета СССР по науке и технике. В 1988-2013 гг. – Вице-президент АН СССР и РАН. Николай Павлович – создатель и организатор работ по новому научному направлению – радиоэкологии – научных основ защиты окружающей среды от радиационных загрязнений. Он внес огромный вклад в изучение топливных ресурсов как для атомной, так и для углеводородной энергетики, работал в области геоэкологии и изучения Земли из космоса. Под его руководством выявлена совокупность геологических и геодинамических критериев и факторов, позволивших обеспечить надежную подземную изоляцию радиоактивных отходов. На выставке представлены около 200 работ из фондов библиотеки ВСЕГЕИ: это более 120 монографий и статей в научных журналах, а также публикации, вышедшие под его редакцией. Кроме того, посетители смогли ознакомиться с литературой о Н.П. Лаверове.

Роснедра

Телеграф

30 января Руководитель Россельхознадзора Сергей Данкверт принял участие в заседании Совета ЕАЭС в Алма-Ате (Казахстан).

30 января замруководителя Росрыболовства Петр Савчук провел во Владивостоке совещание по вопросам организации безопасности мореплавания рыбацкого флота в осенне-летний период.

30 января Первый замглавы Минсельхоза России Джамбулат Хатуов в РГАУ-МСХА им. К.А. Тимирязева провел совещание с руководителями органов Ростехнадзора, посвящённое актуальным вопросам эксплуатации самоходных машин и сельскохозяйственной техники.

30 января в Росрыболовстве на заседании Совета директоров рыбохозяйственных НИИ при замглавы Минсельхоза России – Руководителе Росрыболовства Илье Шестакове одобрены корректировки ОДУ водных биоресурсов на 2020 год.

30 января в нацпарке «Куршская коса» (Калининградская обл.) почтили память героев Великой Отечественной войны, погибших в этот день 75 лет назад в неравном бою с отступающими из Клайпеды по косе фашистами.

30 января в Институте географии РАН прошёл научный семинар на тему «Мифы и гены: реконструкция многотысячелетней истории расселения на основе картографирования ареалов» с участием д.б.н. Светланы Боринской (Институт общей генетики им. Н.И. Вавилова РАН) и Юрия Березкина (Музей антропологии и этнографии им. Петра Великого РАН).

31 января Росреестр информировал о том, что в 2019 г. с помощью федеральной информационной системы «На Дальний Восток», оператором которой является Росреестр, участникам программы «Дальневосточный гектар» предоставлено 9 788 земельных участков общей площадью 7 454 га (в 2018 г. – 7 429 участков, 5 998 га).

31 января замглавы Минсельхоза России – Руководитель Росрыболовства Илья Шестаков провел в Росрыболовстве встречу с чрезвычайным и полномочным послом Аргентины в России Рикардо Эрнесто Лагорио.

31 января глава Росреестра Олег Скуфинский посетил АО «Роскартография» – единственного исполнителя осуществляемых Росреестром закупок геодезических и картографических работ, в т.ч. в интересах обороны и безопасности РФ.

31 января в Архангельской области состоялось первое выездное совещание рабочей группы СФ по совершенствованию лесного законодательства РФ и использованию лесных ресурсов под председательством Зампредседателя СФ Юрия Воробьева с участием Председателя Комитета СФ по аграрно-продовольственной политике и природопользованию Алексея Майорова, Вице-президента РАН, академика Ирины Донник и др.

31 января на первом в текущем году заседании Федерального штаба по координации деятельности по тушению лесных пожаров рассмотрены первоочередные вопросы подготовки к предстоящему пожароопасному сезону.

31 января – 1 февраля в Армавире состоялась II Международная научно-практическая конференция «Наука и технологии в нефтегазовом деле», организованная Кубанским ГТУ.

1 февраля в Государственном Дарвиновском музее отметили День пингвина, посвящённый 200-летию открытия Антарктиды.

1 и 2 февраля Роспотребнадзор передал странам ЕАЭС и СНГ средства диагностики новой коронавирусной инфекции.

2 февраля Родиону Трофимовичу Карабаню, в.н.с. Отдела мониторинга потоков парниковых газов в природных и антропогенно-нарушенных экосистемах Института глобального климата и экологии им. Ю.А. Израэля Росгидромета исполнилось 85 лет.

2 февраля на биологическом факультете МГУ прошёл Очный тур Московской олимпиады школьников по биологии для 5-8 классов с участием более 1 тыс. школьников, включая победителей и призёров олимпиады прошлого года.

3 февраля вступили в силу подготовленные Минприроды России изменения в Закон «О недрах», которые устанавливают возможность проведениями геологоразведки в целях поиска и оценки месторождений нефти, газа и газового конденсата во внутренних морских водах и территориальном море РФ в качестве самостоятельного вида пользования недрами.

3 февраля на официальном сайте Росгидромета (http://meteorf.ru) размещен новый номер (№82 декабрь 2019 г. – январь 2020 г.) информационного бюллетеня «Изменение климата».

3 февраля в Москве в Центре международной торговли на Краснопресненской набережной открылась III Международная геолого-геофизическая конференция и выставка «ГеоЕвразия-2020».

ПРИРОДНО-РЕСУРСНЫЕ ВЕДОМОСТИ * 5

№1 (472) 2020 г.

Новости ВООП

С **1 января** проводится *Международный фотоконкурс «Леса России»* с целью привлечения внимания к работам по лесовосстановлению и лесоразведению. По инициативе ВООП в список объектов для проведения фотосъемки включены лесные массивы, расположенные на территориях: нацпарка «Куршская коса» (Калининградская обл.); горного парка «Рускеала» (Респ. Карелия); заповедника «Кивач» (Респ. Карелия); Лермонтовского музея-заповедника «Тарханы» (Пензенская обл.); природного парка «Оленьи Ручьи» (Свердловская обл.); Алтайского заповедника (Респ. Алтай); заказника «Лебединый» (Алтайский край); природного парка «Большой Тхач» (Респ. Адыгея); нацпарка «Красноярские Столбы»; Байкальского заповедника; Сочинского нацпарка; заповедника «Курильский»; леса в районе с. Петропавловка (Омская обл.); Кургальского заказника (Ленинградская обл.); природного парка «Вепсский лес» (Ленинградская обл.). Допинформация на интернет-ресурсе «Возрождение лесов».

11 января стартовала очередная акция по раздельному сбору мусора в Южном микрорайоне Хабаровска. Только в прошлом году в краевом центре отделение ВООП было организовало 25 акций по сбору макулатуры, упаковки, батареек, бытовой техники, с участием больше 10 тысяч человек, собрано более 300 кубометров отходов.

15 января в г. Иваново в «Точке кипения» состоялось пятое из 7 запланированных занятий образовательного *проекта «Опасный мусор. Утилизируем правильно»* Ивановского областного отделения ВООП. Проект готовит волонтеров, которые затем будут проводить экологические уроки. Экологи рассказали школьникам и студентам о влиянии опасных отходов на окружающую среду и здоровье человека, а также о правилах обращения с отходами 1 и 2 классов опасности.

15 января в школе №34 Подольска (Московская обл.) прошёл мастер-класс по *экоакции «Сделай добро для природы – разделяй отходы»*, организованной при поддержке областного отделения ВООП, Национального экокорпуса и др. Ученики 8-10-х классов и педагоги из 42-х школ округа познакомились с Федеральным проектом «Разделяй и умножай», реализуемый в Подмосковье с 1 октября 2019 года.

16 января Общественная палата Омской области провела расширенное заседание с участием представителей региональных управлений Роспотребнадзора и Росприроднадзора, посвящённое проблеме чистоты атмосферного воздуха Омска. Накануне палата провела круглый стол об экоситуации в Омске. 7-8 января в городе зафиксировали значительное превышение сероуглерода и этилбензола. Управление МЧС рекомендовало не открывать окна и не выходить на улицу. Председатель областного отделения ВООП *Анатолий Соловьев* на заседании отметил, что по вопросам экобезопасности общественники с контролирующими структурами встречаются почти каждый месяц, но поймать нарушителя за руку никак не удается, и предложил выработать совместный план действий.

16 января в Хабаровске прошла Эколого-просветительская *акция «Экологическое задание: новогодней ёлке – второе дыхание!»*, организованная зоосадом «Приамурский», Детской централизованной библиотекой и Ассоциацией «Здоровье и семья» с участием краевого отделения ВООП. Побит рекорд – в зоосад передано 6,5 тысяч хвойных деревьев (2019 г. – 3,5 тыс.). Самые активные участники получили билеты в зоосад.

17 января Лапландскому заповеднику, созданному для «сохранения популяции дикого северного оленя и всего географического ландшафта в естественной неприкосновенности» исполнилось 90 лет. ВООП поздравил работников заповедника с юбилеем и пожелал успехов в работе на благо сохранения уникальной природы Мурманской области.

20 января Иркутским областным советом ВООП издан перекидной календарь на 2020 год, иллюстрированный детскими рисунками творческого конкурса «Покормите птиц!». Итоги конкурса подведены на праздновании «Синичкиного дня», организованном в конце 2019 г. Дворцом творчества Иркутска и Детским экосоюзом. Календарь издан за счет благотворительных средств Иркутской нефтяной компании.

20 января завершилась книжная выставка «Души прекрасные порывы» в Национальной библиотеке Республики Карелия. В экспозиции, посвященной 95-летию ВООП и 60-летию республиканского Совета ВООП, были представлены художественная и научно-популярная литература, мемуары, исторические исследования, агитационные плакаты и др. Гостями выставки стали тысячи человек – учащиеся школ, студенты, трудовые коллективы предприятий, представители общественных организаций и органов власти.

23 января на ж/д станции «Токи» Хабаровского края произошел разлив 60 т мазута из цистерны. Хабаровский центр «Экоспас» сообщил, что угрозы дальнейшего распространения разлива топлива нет. По сообщению Председателя краевого отделения ВООП *Владимира Сидорова* экоинспекторы ВООП осуществляют наблюдение за ходом мероприятий по ликвидации последствий разлива.

24 января начали разбирать главную городскую елку, установленную на Театральной площади. Омское региональное отделение ВООП выступило с инициативой пустить главную елку Омска на переработку и сделать из неё хоккейные клюшки.

С **25 января** Комитет по экологии и природопользованию Заксобрания Нижегородской области совместно с отделением ВООП проводят *Конкурс студенческих работ «Экология: проблемы и решения»* с целью привлечения внимания молодого поколения к проблемам экологии, популяризации экоидей и реализуемых программ, повышение уровня экограмотности В рамках конкурса предлагается написать исследовательскую работу объемом не более 25 стр. по следующим номинациям: «НДТ в решении экологических проблем», «Экология и экономика», «Экология и здоровье человека. Экобезопасность городов», «Экология водных объектов. Сохранение биоразнообразия», «Экообразование и просвещение. Экотуризм», «Чистая страна». Работы принимаются до 1 апреля.

29 января представитель ВООП принял участие в работе Лектория в рамках Дня волонтера VII Общероссийского фестиваля природы «Первозданная Россия». В рамках дискуссии представлен доклад о проектах и конкурсах ВООП, направленных на поддержку и развитие эковолонтерства: Всероссийский экологический субботник «Зеленая Весна», Всероссийский конкурс «Лучший эковолонтерский отряд», творческий конкурс «Я – участник «Зеленой Весны» и День эколога, лесовосстановительная акция «Сохраним лес», конкурс детского рисунка «95 лет ВОПП», «ЭкоПост», «ЭкоГараж», «ЭкоГвардия» и «Трасса: общественный экоконтроль» и др.

29 января спортсмен, общественный деятель и эколог, член ЦС ВООП *Тимур Усманов* направил в адрес Генсекретаря ООН *Антониу Гутерриша* поздравительную телеграмму и семена Кремлевской елки в честь юбилея организации. Таким образом Россия выразила намерение присоединиться к кампании #UN75. Глобальная дискуссия #UN75 о роли всестороннего сотрудничества запущена в январе 2020 г., в год празднования годовщины ООН. «Мы надеемся, что из этих семян по всему миру, от России до Австралии, будут выращены настоящие Леса Мира, посвященные памятной для всего мира дате – 75-летию со дня окончания Второй Мировой войны», – говорится в письме.

29 января состоялось совместное заседание трех Комитетов ТПП РФ: по природопользованию и экологии; по энергостратегии и развитию ТЭК; по транспорту и экспедированию на тему: «Последствия принятия Парижского соглашения для российской экономики: краткосрочные тренды и долгосрочные перспективы». Модератором выступил председатель Комитета по природопользованию и экологии *Сергей Алексеев*. Открыл заседание вице-президент ТПП РФ *Дмитрий Курочкин*, отметивший, что важность обсуждаемой темы обусловила проведение совместного заседания трех комитетов. Кроме того, консолидированная позиция была представлена на заседании Рабочей группы Госсовета РФ по энергетике под председательством губернатора Кемеровской области *Сергея Цывилева*. Директор Департамента Минэкономразвития России *Михаил Сонин* отметил, что министерство в ближайшее время направит на согласование проект Стратегии низкоуглеродного развития, внесло в Правительство РФ проект Указа Президента РФ об ограничении выбросов парниковых газов. Начальник Управления Росгидромета *Олег Тигунов* проинформировал, что в рамках мероприятий по адаптации к изменениям климата планируется модернизация национальной сети наблюдения за климатом. Позицию природоохранных организаций высказали руководитель энергопрограммы Гринпис России *Владимир Чупров* и первый зампредседателя ЦС ВООП *Элмурод Расулмухамедов*.

31 января в Севастополе были подведены итоги природоохранной работы общеобразовательных учреждений за 2019 г. с участием директора Департамента образования и науки Севастополя *Е.Н. Богомоловой*, и.о. начальника Управления регулирования природопользования и разрешительной деятельности Севприроднадзора *В.В. Долгачева*, представителей ВООП и учебных заведений. В этот день был презентован Всероссийский социальный проект «Экология глазами детей», который реализуемый ВООП при поддержке Минприроды России.

31 января Представитель Ивановского областного отделения ВООП *Дмитрий Селиверстов* провел первую экскурсию по мусоросортировочному заводу для эковолонтеров, занимающихся селективным сбором мусора и активно вовлекающие в раздельный сбор мусора жителей г. Иванова.

1 февраля в Кировской области стартовал *областной конкурс «Экология глазами детей»*. Как отметила министр охраны окружающей среды области *Алла Албегова*: «Экологическое просвещение – это стратегически важное направление, которое... научит вести более экологичный образ жизни». Номинации конкурса: «Тематический рисунок»; «Социальный плакат»; «Информационная листовка»; «Социально-рекламный видеоролик»; «Макеты информационных стикеров на контейнеры для мусора»; «Макеты информационных стикеров на мусоровозы».

1 февраля в Молодежном центре «100 друзей» Бердска (Новосибирская обл.) в рамках проведения фримаркета «Полезный обмен» состоялась дискуссионная площадка для зоозащитников города, организованная председателем Бердского отделения ВООП *Сергеем Рассказовым* с целью создания в городе широкого фронта зоозащитного движения.

Подготовлено Евгенией МУРАВЬЁВОЙ

АКЦЕНТ НА ЭКОБЕЗОПАСНОСТЬ

Губернатор Московской области *Андрей Воробьев* в ежегодном Обращении к жителям региона на 2020 год сделал акцент на экологическую безопасность и новые технологии в обращении с отходами.

На мероприятии в числе почетных приглашенных гостей присутствовал президент Фонда имени В.И. Вернадского и Росэкоакадемии, председатель Центрального совета ВООП, председатель Научного совета РАН по глобальным экологическим проблемам *Владимир Грачев*. На встрече присутствовали члены Совета Федерации, депутаты Госдумы, представители исполнительных и законодательных органов государственной власти области, общественные деятели, руководители СМИ региона, почетные граждане Подмосковья.

В своем выступлении глава региона подвел итоги 2019 г. и озвучил ключевые задачи и направления работы на 2020 год. В Обращении губернатор уделил внимание вопросам экологической безопасности и остановился на экологических проблемах, которые актуальны для региона.

По мнению А. Воробьева: «Подмосковье должно соответствовать самым высоким экологическим стандартам... По этой причине мы добились закрытия ряда заводов и в Зарайске, и в Подольске, и в Рошале». И подчеркнул, что «мы должны развивать промышленность, экономику. Но это тогда полезно, когда не только налоги и рабочие места, но все эти предприятия соответствуют высоким экологическим стандартам».

Глава Подмосковья заверил жителей, что уже с 2021 г. все бытовые отходы в области будут перерабатываться по самым современным стандартам. Задача на 2020 год – подключить к

раздельному сбору коттеджные поселки и индивидуальные жилищные хозяйства. А. Воробьев обратил внимание руководителей ЖКХ и региональных операторов на то, чтобы: «Дать людям возможность платить по факту вывоза – ровно за то количество, которое они произвели».

«Сегодня закрыты 28 из 39 старых свалок. В этом году министерство ЖКХ закроет «Ядрово» в Волоколамске и «Лесную» в Серпухове», – заверил жителей глава Подмосковья. При этом А. Воробьев отметил: «не самое сложное закрыть старый полигон, самое сложное – найти средства на его рекультивацию. Чтобы после закрытия полигона там была чистота, порядок, чтобы он не беспокоил жителей».

НИА-Природа

СЪЕЗД ОТХОДОПЕРЕРАБОТЧИКОВ

31 января в Москве в Торгово-промышленной палате РФ по инициативе Межрегиональной промышленной корпорации «ЭКОРЕЦИКЛИНГ» при поддержке Публично-правовой компании «Российский экологический оператор» и Общероссийской общественной организации малого и среднего предпринимательства «ОПОРА РОССИИ» проведен II-й Всероссийский съезд предприятий, занятых в сфере обращения с отходами производства и потребления.

В работе Съезда приняли участие представители Совета Федерации, Минприроды России, Федеральной антимонопольной службы, Правительства Подмосковья, Торгово-промышленной палаты России, Общественной палаты РФ, Общероссийского народного фронта, региональных отделений Российской экологической академии, представители законодательных и исполнительных органов государственной власти регионального уровня, представители предприятий, занятых в сфере обращения с отходами производства и потребления, учебных, научных и общественных организаций. Участники Съезда обсудили следующие вопросы: формирование Конгресса профессиональных объединений субъектов малого и среднего предпринимательства, занятых в сфере обращения с отходами производства и потребления» и подписание «Делового Кодекса профессиональных сообществ отходоперерабатывающей индустрии»; способы и механизмы достижения показателей, установленных Национальным проектом «Экология»; повышение эффективности создаваемых объектов по обращению с отходами; поддержка и рекомендации для федеральных органов исполнительной власти от организаций, осуществляющих деятельность в области обращения с отходами; взаимодействие предприятий, занятых в сфере обращения с отходами производства и потребления с Публично-правовой компанией «Российский экологический оператор» и институтом региональных операторов, с целью развития отрасли добычи вторичных ресурсов»; совместная, с федеральными и региональными исполнительными и структурами, деятельность по отбору и реализации инвестиционных проектов для предприятий отходоперерабатывающей индустрии, имеющих право на получение льготных условий кредитования и государственной поддержки.

Съезд принял ряд решений, в частности, о создании Конгресса профессиональных объединений субъектов малого и среднего предпринимательства, занятых в сфере обращения профессиональных сообществ отходоперерабатывающей индустрии, подписании «Делового Кодекса профессиональных сообществ отходоперерабатывающей индустрии», о содействии созданию базовых кафедр в вузах и предприятий с целью подготовки специалистов в сфере обращения с отходами, а также распространении экологического воспитания и образования населения.

Росэкоакадемия

РАДИОАКТИВНЫЕ ОТХОДЫ ЮВХ МОСКВЫ

24 января мэр Москвы *Сергей Собянин* признал на своём сайте, что грунт вблизи АО «Московский завод полиметаллов» и строительства Юго-Восточной хорды (ЮВХ) загрязнен радиоактивными отходами. «…В случае с ЮВХ мы столкнулись с уникальной, из ряда вон выходящей проблемой – радиоактивными отходами, которые в 50-60-е годы Московский завод полиметаллов складировал на своем заднем дворе», – отметил С. Собянин.

Мэр Москвы заявил о необходимости полной рекультивации территории и склона, а также вывоза всех загрязненных грунтов с проведением постоянного мониторинга. Заместитель по вопросам градостроительной политики и строительства Правительства Москвы *Андрей Бочкарев* пояснил, что этот процесс запустят «в ближайшее время».

В августе 2019 г. в Мосгордуме прошёл круглый стол на тему «Безопасность строительства Юго-Восточной хорды. По итогам дискуссии были приняты резолюция и обращение к Мэру Москвы Сергею Собянину с просьбой остановить строительство до выяснения всех обстоятельств.

30 января в Мосгордуме состоялось заседание *Круглого стола на тему «Об организации общественного контроля по вопросу радиационной безопасности вблизи МО «Московский завод полиметаллов» и строительства Юго-Восточной хорды»*, который прошел по инициативе фракции партии «Единая Россия».

Депутат Мосгордумы *Людмила Стебенкова* (фракция партии «Единая Россия») напомнила, что при принятии бюджета Москвы на 2020 год фракции партии «Единая Россия» удалось внести поправку в бюджет на выделение ФГУП «РАДОН» 165 млн руб. для проведения дополнительных изысканий и подготовки проекта по проведению дезактивации грунта с повышенным содержанием радиации в районе АО «Московский завод полиметаллов».

Выступивший на Круглом столе гендиректор ФГУП «РАДОН»

Алексей Лужецкий отметил, что работы по рекультивации склона Москвы-реки и вывоза зараженного радиацией грунта в районе строительства ЮВХ могут начаться в конце 2020 года. Подчеркнув при этом, что проект достаточно сложный. А. Лужецкий заверил: «Все работы будут открыты для общественного контроля». Вокруг места проведения работ будет создана система стационарного пункта радиационного контроля, а также осуществляться дополнительная альфа-гамма-съемка территории. Мы предоставим всю информацию с актами проведения исследований. Кроме того, есть идея создания информационного центра».

Замдиректора по госполитике в области радиоактивных отходов, отработавшего ядерного топлива и вывода из эксплуатации ядерно- и радиационно-опасных объектов Госкорпо-

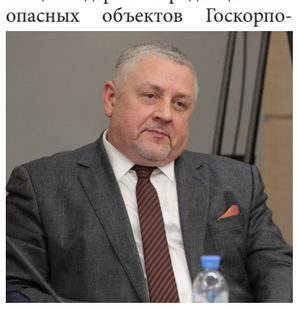

рации «Росатом» *Александр Абрамов* заверил, что после реабилитации территории «мы готовы предоставлять данные тем специалистам, которые в этом разбираются... Сразу после проведения контроля мы готовы вывешивать данные онлайн. Если у жителей или представителей общественных организаций возникают сомнения, мы делаем радиохимический анализ тех материалов, от которых берем пробы». А Абрамов обратился к участникам заседания с призывом: «Присылайте конкретные предложения по организации общественного контроля».

Член Комиссии МГД по экополитике *Павел Тарасов* (фракция КПРФ) выступил с предложением приостановить строительство официальным решением властей. «После этого организовать комплексные радиационно-химические обследования. Необходимо согласование в обязательном порядке с инициативной группой комплекса исследований и контроль за их ходом... Обязательно обсуждение выводов по итогам обследования территорий, а также проведение экологической экспертизы», – отметил П. Тарасов.

Депутат Мосгордумы *Сергей Митрохин* (фракция партии «Яблоко») предложил «конкретизировать понятие и организовать не общественный, а парламентский контроль за этими работами». Людмила Стебенкова поддержала идею организовать парламентский контроль за радиационной обстановкой вблизи завода полиметаллов.

По мнению эксперта Гринпис России *Рашида Алимова*, в сложившейся ситуации необходима максимальная открытость: публикация всех имеющихся у московских властей данных измерений и анализа проб, информации о глубине залегания радиоактивных отходов. Все действия по фактическому бесхозному радиоактивному могильнику должны проходить процедуры госэкоэкспертизы и ОВОС – как это положено по закону. У жителей должна быть возможность понимать, какие работы, в каком объёме и когда планируются, и влиять на ситуацию.

Эксперт Комиссии Мосгордумы по экополитике, Заслуженный эколог РФ, д.т.н., проф. *Калман Цейтин* предложил: решить вопрос об органе исполнительной власти, отвечающем за радиационную безопасность; разработать законопроект «О радиационной безопасности населения Москвы» (концепция закона уже разработана); разработать госпрограмму «Радиационная безопасность Москвы на 2021 и последующие годы»; рассмотреть вопрос о радиационной безопасности населения Москвы на заседании Мосгордумы, с приглашением всех заинтересованных сторон.

Николай РЫБАЛЬСКИЙ, д.б.н., проф., Первый вице-президент Росэкоакадемии

ПОДГОТОВКА К ЭКОСУББОТНИКУ

В первой половине февраля состоится установочное заседание Оргкомитета VII Всероссийского экологического субботника «Зеленая Весна». Участники мероприятия – представители Фонда им. В.И. Вернадского, ВООП, а также приглашенные эксперты – обсудят содержание и этапы реализации масштабного федерального экомарафона весной этого года.

Оргкомитет «Зеленой Весны» предложил всем участникам субботника принять участие в насыщении экомарафона новыми, яркими и способствующими экологическому оздоровлению страны идеями – мероприятиями или проектами, которые могут быть проведены в рамках «Зеленой Весны–2020», направив инициативы и предложения по адресу zelvesna@vernadsky.ru до 10 февраля. Авторы самых интересных идей будут отмечены благодарностями Фонда и ВООП.

Регистрация на субботник «Зеленая Весна», по старой традиции, откроется не позже 20 марта. Вся информация будет опубликована на интернет-сайтах Фонда, ВООП и Всероссийского экосубботника «Зеленая Весна», а также на официальных страницах в социальных сетях ВКонтакте, Facebook и Instagram.

Ежегодный Всероссийский экосубботник «Зеленая Весна», старт которому дан в 2014 г., по праву завоевал статус самого масштабного субботника страны, объединяющего усилия государства, общества и бизнес–структур. Посредством практических мероприятий проект «Зеленая Весна» способствует развитию и распространению экокультуры в России и формированию социально-ответственного общества, живущего в гармонии с природой.

Инициаторами и организаторами субботника «Зеленая Весна» выступают Фонд имени В.И. Вернадского и ВООП при поддержке СФ, Комитета Госдумы по экологии и охране окружающей среды, Минприроды России, ПАО «Газпром», «НОВАТЭК», «Татнефть», «ГМК «Норильский Никель», Госкорпорации «Росатом», АО «Концерн Росэнергоатом» и «ТВЭЛ», общественных организаций, эковолонтерских отрядов.

На генеральную весеннюю уборку страны под флагами «Зеленой Весны» за шесть лет проведения экомарафона вышло более 13 млн человек во всех регионах страны. Рекордным стал 2019 год: в субботнике приняли участие более 4 млн человек. Особенностью экомарафона 2019 года стали массовые субботники, в которых принимали участие все жители поселков и даже городов, трудовые коллективы компаний и предприятий практически в полном составе выходили на уборку территорий. В 2019 г. также впервые проведен конкурс «Я – участник «Зеленой Весны». Участники творческого состязания представили свои работы по трем номинациям: «В объективе «Зеленая Весна», «Лучший видеоролик» и «Зеленая строка». Всего на рассмотрение жюри конкурса подано 543 заявки из всех регионов страны.

Награждение участников экосубботника состоялось на торжественной церемонии в честь Дня эколога в Москве.

Фонд им. В.И. Вернадского

ВСЕРОССИЙСКИЙ СОЦИАЛЬНЫЙ ПРОЕКТ

ЭКОЛОГИЯ ГЛАЗАМИ ДЕТЕЙ

31 января ВООП при поддержке Минприроды России дал старт проекту «Экология глазами детей».

Основная цель масштабного проекта – через тиражирование детских рисунков на тему экологии, размещенных на рекламных носителях (баннерах и билбордах) в субъектах РФ, в социальных медиа ВООП и профильных министерств и ведомств субъектов РФ, в федеральных и региональных СМИ, способствовать повышению уровня экологической культуры детей и подростков, воспитанию экологически ответственных граждан страны.

Проект «Экология глазами детей» реализуется в два этапа: 1) проведение конкурса рисунка «Экология глазами детей»; 2) размещение рисунков на рекламных носителях (баннеры, билборды и т.д.) в субъектах РФ.

В конкурсе рисунка могут принять участие все желающие в возрасте от 6 до 14 лет включительно.

Оценка работ осуществляется по следующим возрастным группам: 6-8 лет; 9-11 лет; 12-14 лет; рисунки детей с ограниченными возможностями.

На конкурс принимаются сканы рисунков, выполненных на бумаге (формат А4 и выше) с использованием любой техники и средств для рисования (цветные карандаши, краски, восковые мелки и т.д.).

Рисунки принимаются с *10 февраля* по *10 июня*.

Решением жюри будут определены: не менее 3 финалистов в каждой возрастной номинации и не менее 50 лауреатов всего конкурса. Лучшие работы юных художников ВООП будут размещены на рекламных носителях в регионах России, на интернет-ресурсах природоохранных министерств и ведомств, в СМИ.

Победители конкурса будут награждены дипломами и подарками ВООП.

Положение о проведении проекта размещено на сайте ВООП www.voop-rf.ru. Допинформация по тел.: 495 953-74-65, *Геннадий Марунов*; info@voop-rf.ru.

На конкурс детского рисунка «95 лет ВООП» было подано 8 262 рисунка из всех регионов страны. С инициативой продолжения конкурса – проведения в 2020 г. Всероссийского социального проекта «Экология глазами детей» – выступил председатель ЦС ВООП, президент Фонда им. В.И. Вернадского *Владимир Грачев*. Эта инициатива была лично поддержана главой Минприроды России *Дмитрием Кобылкиным*.

ВООП

Книжная полка

В бюллетене «Использование и охрана природных ресурсов в России» №4 2019 г. опубликованы следующие статьи: *Шац М.М.* Криоэкологические условия золоторудного месторождения «Таборное» (Юго-Западная Якутия); *Ищенко А.В., Тесаловская М.В., Клевцова В.К.* Способ создания противофильтрационных завес с фильтрующими окнами для отвода чистой воды из локального пятна загрязнения; *Иванова О.А.* Разработка системы поддержки принятия решений для управления попуском воды на системе гидротехнических сооружений; *Долгинова В.А., Рыбальский Н.Н.* Синергетический метод познания почвы; *Макаров О.А., Строков А.С., Цветнов Е.В., Кубарев Е.Н., Абдулханова Д.Р.* Почвенные показатели в эконометрических динамических моделях развития сельского хозяйства, основанных на функции Кобба-Дугласа; *Стародубцева Н.И., Морозов А.Е.* Особенности естественного лесовосстановления в условиях памятника природы «Джабык-Карагайский бор»; *Муртазалиев Р.А., Гусейнова З.А.* Редкие виды рода *Primula* L. Восточного Кавказа; *Воробьев В.А.* Создание Радиационной службы глобального мониторинга космического излучения в околоземном космическом пространстве и стратосфере; *Алпатов В.В., Крестников И.Ф.* Проблемные вопросы утилизации Международной космической станции; *Воронина Ю.Н.* Особенности формирования географического каркаса при развитии туризма на особо охраняемых территориях; *Рыбальский Н.Г., Муравьева Е.В., Болышева Т.Н., Горленко А.С., Шевелева О.В., Веселов А.К., Бриних В.А.* Экологические проблемы животноводства (на примере крупных птицефабрик); *Корженевский Б.И., Толкачев Г.Ю., Коломийцев Н.В.* Загрязнение донных отложений Клязьмы тяжелыми металлами; *Парамонова А.И., Поромов А.А., Федосеева Е.В., Хунджуа Д.А., Руднева И.И., Шайда В.Г.* Экологическое состояние прибрежных вод Черного моря в районе Севастополя; *Сапожников П.М., Рыбальский Н.Г.* Двадцатилетие кадастровой оценки земель в России – основные проблемы и трудности; *Кузьмич В.Н.* Памяти Л.С. Пономаревой – ведущего в стране специалиста в области оценки качества вод; *Кокорин А.О.* Итоги Мадридского климатического саммита; *Исаев В.А., Любимова И.Н.* Третья Всероссийская конференция «Почвенные и земельные ресурсы: состояние, оценка, использование» к 100-летию со дня рождения В.М. Фридланда; *Рыбальский Н.Г., Омельяненко В.А., Думнов А.Д.* Об издании ежегодного Госдоклада о водных ресурсах России.

Ежеквартальный бюллетень издается Национальным информационным агентством «Природные ресурсы» и Российской экологической академией с 1997 г. по инициативе Министра природных ресурсов Российской Федерации, д.э.н., В.П. Орлова (ныне – Председатель Общественного совета при Минприроды России и член Редколлегии бюллетеня). Бюллетень включен в Перечень рецензированных научных журналов ВАК Минобрнауки России.

В составе Редколлегии и Редсовета бюллетеня входят следующие члены Президиума Росэкоакадемии: чл.-корр. РАН, д.т.н. *В.А. Грачев*, д.х.н. *А.Г. Ишков*, д.б.н. *Н.Г. Рыбальский*, д.б.н. *В.В. Снакин*, д.филос.н. *А.Н. Чумаков*, д.э.н. *А.В. Шевчук*, д.пед.н. *С.А. Степанов*, руководители региональных отделений Росэкоакадемии: д.г.н. *И.А. Трофимов* и д.т.н. *Н.Ф. Ткаченко*, а также Почетные члены Росэкоакадемии: акад. РАН *Н.С. Касимов* и д.г.н. *Г.М. Черногаева*.

Книжная полка

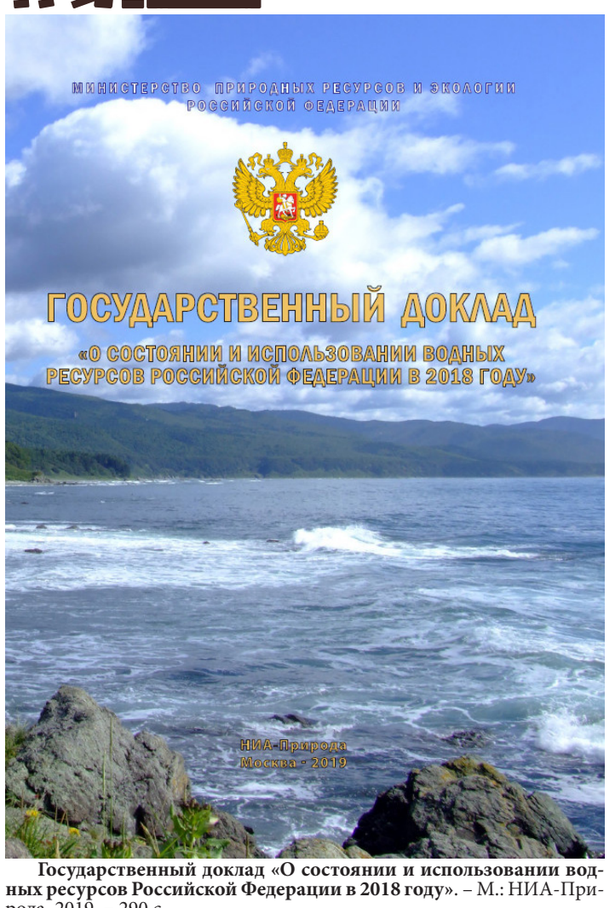

Государственный доклад «О состоянии и использовании водных ресурсов Российской Федерации в 2018 году». – М.: НИА-Природа, 2019. – 290 с.

Доклад подготовлен Национальным информационным агентством «Природные ресурсы» (Н.Г. Рыбальский, В.А. Омельяненко, А.Д. Думнов, Е.В. Муравьева, Д.А. Борискин, О.В. Кургачёва, В.Р. Хрисанов) при участии: В.А. Волосухина (Институт безопасности ГТС), А.П. Демина (Институт водных проблем РАН), А.Е. Косолапова (Российский информационно-аналитический научно-исследовательский водохозяйственный центр Росводресурсов), Г.М. Черногаевой (Институт глобального климата и экологии Росгидромета и РАН, М.М. Черепанского (Российский государственный геологоразведочный университет).

Государственный доклад о состоянии и использовании водных ресурсов Российской Федерации содержит основные данные о водных ресурсах и их использовании, количественных и качественных характеристиках поверхностных и подземных вод. В докладе также осуществлен анализ водохозяйственной ситуации и дана оценка состояния водного хозяйства; приведены сведения об обеспечении безопасности гидротехнических сооружений; даны оценки процессов, происходящих на водных объектах и т.п.

Госдоклад подготовлен по заданию Министерства природных ресурсов и экологии Российской Федерации. Все приведенные сведения подготовлены с использованием государственных информационных ресурсов: отчетных материалов бассейновых водных управлений; данных Государственного водного реестра; справочно-аналитических материалов Федерального агентства водных ресурсов, Департамента государственной политики и регулирования в области водных ресурсов Министерства природных ресурсов и экологии Российской Федерации; статистических публикаций Федеральной службы государственной статистики; данных Государственного мониторинга поверхностных водных объектов суши и морей Федеральной службы по гидрометеорологии и мониторингу окружающей среды; сведений Государственного мониторинга состояния недр Федерального агентства по недропользованию; данных надзора за безопасностью гидротехнических сооружений Федеральной службы по надзору в сфере природопользования, Федеральной службы по экологическому, технологическому и атомному надзору, Федеральной службы по надзору в сфере транспорта, Федерального государственного бюджетного учреждения «Государственный гидрологический институт»; информации о выполнении федеральных целевых программ Министерства экономического развития Российской Федерации; других официальных источников.

На основании обобщения материалов многолетних наблюдений по гидрологическому режиму и качеству поверхностных и подземных водных объектов, а также учета использования водных ресурсов и изменений их формирования за счет хозяйственной деятельности на водосборах, представлены данные для всех основных речных водосборов страны, субъектов Российской Федерации, федеральных округов, которые могут стать надежной основой для перспективного планирования и разработки крупномасштабных мероприятий по комплексному использованию и охране водных ресурсов и решению проблем водообеспечения в различных регионах и речных бассейнах нашей страны.

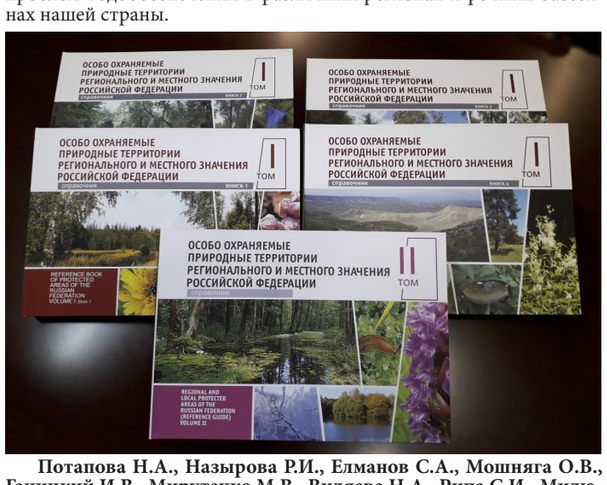

Потапова Н.А., Назырова Р.И., Елманов С.А., Мошняга О.В., Ганицкий И.В., Мирутенко М.В., Виляева Н.А., Рипа С.И., Милютина М.Л., Федотов М.П., Мазохин А.С., Макриди И.Б., Семенцова М.В., Белоусова А.В., Терехов А.С., Очагов Д.М. Особо охраняемые природные территории регионального и местного значения Российской Федерации (справочник) в 2 томах / Отв. ред. Р.И. Назырова, Д.М. Очагов. Т. 1 (книга 1-4), Т. 2. –М.; Симферополь: Бизнес-Информ, 2019.

Справочник по ООПТ регионального и местного значения России подготовлен специалистами научно-методического центра «Заповедное дело» ВНИИ Экология Минприроды России с использованием нормативных правовых актов, по материалам профильных органов исполнительной власти субъектов РФ, архивным материалам Института, иным ведомственным и литературным данным. Региональные и местные ООПТ России покрывают около 9,9% территории страны, федеральные – лишь около 3,0%. Обобщены сведения за 2018 г. по 11,6 тыс. ООПТ регионального и местного значения общей площадью около 1,7 млн кв. км.

Справочник издан в 2-х томах из 5 книг: т. 1, кн. 1 – СЗФО, ЦФО (начало); т. 1, кн. 2 – ЦФО (окончание); т. 1, кн. 3 – ПФО (начало); т. 1, кн. 4 – ПФО (окончание), ЮФО и СКФО; т. 2 – УФО, СФО и ДФО.

В справочнике в едином ключе и в значительном объеме представлена наиболее полная информация о природных комплексах, объектах охраны, целях и задачах создания, нормативной правовой основе функционирования, географическом положении (в текстовом виде) и других важнейших характеристиках данных ООПТ. В 2001 г. специалистами ВНИИ Природа (ныне – ВНИИ Экология) был подготовлен и издан Сводный список особо охраняемых природных территорий Российской Федерации. В 2006 г. он был переиздан с существенными изменениями и дополнениями.

Авторы посвятили издание светлой памяти Александра Владимировича Русанова – основателя и первого президента «Природоохранного фонда «Верховье», географа, специалиста в области заповедного дела.

Издание предназначено для специалистов в области охраны природы и использования природных ресурсов, экологов широкого профиля, преподавателей и студентов вузов.

Книги доступны для скачивания на сайте ВНИИ Экология: http://vniiecology.ru/index.php/oopt/oopt-publications

ПРИРОДНО-РЕСУРСНЫЕ ВЕДОМОСТИ * 6
№1 (472) 2020 г.

СТАРТ ГОДА АНТАРКТИДЫ

(Продолжение, начало на стр. 1)

зампредседателя Правительства РФ *Андрей Белоусов*. Непосредственно на станции российскую сторону представляли Дмитрий Кобылкин, Игорь Шумаков, Олег Осипов, Александр Клепиков и др.

Коллег и единомышленников также поздравил Спецпредставитель Президента РФ по международному сотрудничеству в Арктике и Антарктике, Первый вице-президент РГО, легендарный полярник, возглавлявший станцию «Беллинсгаузен» 50 лет назад, Герой СССР и России *Артур Чилингаров*.

Поздравление от имени Президента РФ зачитал помощник главы государства *Игорь Левитин*. «Мы по праву гордимся многими поколениями мужественных, безгранично преданных родине и профессиональному долгу людей, которые посвятили свою жизнь изучению Антарктиды, обеспечению стратегических интересов нашего государства в этом регионе. Важно, что вы – участники Российской антарктической экспедиции достойно продолжаете дело своих предшественников, ставите перед собой новые профессиональные задачи, вносите значимый вклад в укрепление международной кооперации и добрососедства на благо всего человечества», – говорится в обращении *Владимира Путина* к участникам юбилейных событий.

«События, произошедшие 200 лет назад, соразмерны с открытиями Космоса, это величайшее событие, которое вписано в историю развития человеческой цивилизации. И сегодня, в условиях изменения глобального климата, мы пониманием значимость открытия в полной мере... Российские специалисты, работая в экстремальных условиях, продолжают дело первооткрывателей, прославляя нашу страну и развивая мировую науку», – отметил А. Белоусов.

Глава Минприроды России проинформировал, о том, что в ближайшее время в Правительство РФ будут представлены предложения о новых проектах развития российской деятельности в Антарктиде. «С момента создания в 1955 году первой Комплексной антарктической экспедиции мы не просто укрепили российское присутствие, мы показываем уникальные результаты. Самым значимым достижением стало проникновение в реликтовое подледниковое озеро Восток. В настоящее время здесь несут службу сотрудники. 64-й зимовочной и 65-й сезонной Российской экспедиции. Ежегодно в Антарктиду отправляется более 200 ученых», – отметил Д. Кобылкин.

Александр Клепиков рассказал о задачах РАЭ и важных научных исследованиях, обратив внимание на необходимость принятия новой федеральной программы исследований Антарктики. О работах 64-й зимовочной и 65-й сезонной Российской антарктической экспедиции РЭА на станции «Беллинсгаузен» доложил её начальник *Виктор Веледин*.

Сейчас в Антарктиде продолжаются работы по подготовке к созданию нового зимовочного комплекса станции «Восток». О выполнении внутриконтинентального похода для реализации этого проекта, доложил начальник российской антарктической станции «Восток» 65-й зимовочной РАЭ *Виталий Заровчатский*. Все участники телемоста отметили значимость государственно-частного партнерства при реализации инфраструктурных проектов в Антарктике.

28 января Президент Русского географического общества, Министр обороны РФ *Сергей Шойгу* поздравил членов РГО и военных моряков с юбилеем открытия Антарктиды. В поздравлении, в частности, говорится: «В эти дни у берегов самого южного континента планеты проходит совместная экспедиция Министерства обороны России и Русского географического общества. Наши учёные на борту океанографического судна «Адмирал Владимирский» проводят важную научную работу. И, что очень символично, этот маршрут во многом повторяет маршрут Беллинсгаузена и Лазарева... Пусть даты, подобные 200-летию открытия Антарктиды, вдохновляют вас на свои собственные экспедиции, новые открытия, изучение многообразия нашей планеты!».

В штаб-квартирах РГО

28 января в московской штаб-квартире РГО состоялась встреча Первого вице-президента РГО *Артура Чилингарова* и знаменитого британского пловца, посла доброй воли Программы ООН по вопросам океанов *Льюиса Пью*. 23 января Л. Пью совершил экстремальный заплыв в честь 200-летия открытия Антарктиды, проведя в воде 10 мин. и 17 сек. (при температуре воздуха – -15°С, а воды – +1,1°С), и став первым человеком в истории, совершившим подобный заплыв.

Главной темой их дискуссии стала экополитика, направленная на сохранение Антарктиды и её уникального биоразнообразия. Л. Пью рассказал об идее создания в Восточной Антарктиде морских охраняемых территорий на площади 7 млн кв. км. Экоактивист подчеркнул, что он уважает стремление России поддержать экологическую мировую повестку, а также рассчитывает на продолжение конструктивного диалога в отношении защиты Антарктиды.

Артур Чилингаров отметил, что российская сторона всегда готова к открытому диалогу. «Наша первостепенная задача – сохранить Антарктиду для будущих поколений, и мы будем делать всё возможное для того, чтобы эту задачу выполнить», – отметил Артур Чилингаров.

Принявший участие в беседе депутат Госдумы *Вячеслав Фетисов* отметил: «Экология – наше главное и, что немаловажно, общее достояние, которое мы обязаны сберечь. Для этого нам необходимо минимизировать международные конфликты, и, на мой взгляд, решение вопросов касательно Антарктиды может стать хорошим подспорьем для начала этого процесса».

28 января в Штаб-квартире РГО в Санкт-Петербурге состоялось торжественное заседание Полярной комиссии РГО, посвящённое 200-летию открытия Антарктиды.

В рамках мероприятия прошла церемония гашения почтового художественного блока, посвящённого этому славному юбилею. В церемонии приняли участие начальник Главного штаба ВМФ России, адмирал *Александр Витко* и вице-президент РГО *Владимир Разумовский*. Затем *Сергей Попов* (Полярная морская геологоразведочная экспедиция) рассказал о последних данных, полученных на подледниковом озере Восток.

Завершением мероприятия стала презентация двух изданий, подготовленных издательством «Паулсен» к юбилею: 1) репринтное воспроизведение сохранившегося в Научной библиотеке РГО цветного экземпляра Атласа – приложения к вышедшей в 1831 г. книге Ф.Ф. Беллинсгаузена ни разу не переиздавался; 2) Альбома «Русская Антарктика. История в иллюстрациях», в котором через уникальные иллюстративные материалы – от гравюр и чертежей начала XIX в. до работ современных фотографов – рассказывается история открытия и изучения Антарктиды.

На Константиновской батарее

В Севастополе торжественные мероприятия по случаю 200-летия открытия Антарктиды прошли 28 января на территории музейно-выставочного комплекса РГО «Константиновская батарея». В честь первооткрывателей Антарктиды прозвучал пушечный залп. Участники мероприятий почтили минутой молчания память моряков русского флота, погибших при исполнении воинского долга, во время морских походов и географических открытий. В музейном комплексе состоялось открытие выставки, посвящённой Первой русской антарктической экспедиции. В экспозицию вошли уникальные материалы из архива РГО: копии карт и атласов, распоряжений, картин.

Лазаревский форум

С 28 по 29 января в Новороссийске в стенах Государственного морского университета им. адм. Ф.Ф. Ушакова проходил Лазаревский форум, посвященный 200-летию открытия Антарктиды с участием около 2000 человек.

Место выбрано неслучайно – Михаил Лазарев по праву считается одним из основателей Новороссийска. Церемония открытия началась с телемоста с сотрудниками антарктической станции «Прогресс». Участников поприветствовал начальник станции *Дмитрий Мамадалиев*. Гостем мероприятия стал Почетный президент РГО, академик РАН *Владимир Котляков*. «Сегодня мы хотим привлечь

внимание общественности к личности и деятельности одного из первооткрывателей Антарктиды и основателя города Новороссийска, адмирала Михаила Петровича Лазарева», – отметил В. Котляков. На пленарном заседании председатель Краснодарского РО РГО *Иван Чайка* зачитал приветственный адрес Первого вице-президента РГО, спецпредставителя Президента России по Арктике и Антарктике, президента Государственной полярной академии *Артура Чилингарова*.

В рамках форума прошёл круглый стол «Лазаревское наследие и современность» с участием автора книги «Адмирал Лазарев» *Ильи Родимцева*.

Мероприятия Года

Ожидается, что в Год Антарктиды на антарктических станциях побывают и победители конкурсов, посвященных Антарктиде: старшеклассники, студенты, молодые специалисты и преподаватели. В 2020 г. запланировано проведение около 30 мероприятий федерального уровня и порядка 500 мероприятий в регионах России. На станции «Беллинсгаузен» в январе 2020 г. установлен памятник Фаддею Беллинсгаузену. 200-летию открытия Антарктиды посвящены кругосветные экспедиции океанографических исследовательских судов «Адмирал Владимирский» и «Янтарь», учебно-парусных судов «Паллада», «Седов» и «Крузенштерн». Запланированы Международная конференция под эгидой Росгидромета, День Антарктики в лагере «Артек». Проекты «Сохранение памяти» и «Полярная одиссея» предполагают популяризацию деятельности РФ в Антарктике. Заслуженные исследователи Антарктиды будут награждены государственными и ведомственными наградами. В регионах России запланированы тематические выставки и конференции, творческие конкурсы, лекции, круглые столы и др. мероприятия.

НИА-Природа

«ГИЛЬОТИНА» В ДЕЙСТВИИ

Принятое в самом конце прошлого года совместное постановление правительств Москвы и Московской области «О зонах санитарной охраны источников питьевого и хозяйственно-бытового водоснабжения», затрагивающее насущные интересы буквально каждого жителя столичного региона, оказалось на удивление почти незамеченным.

Постановление №1705-ПП/970/44 от 17.12.2019 отменило действие целого ряда советских нормативных актов, регулирующих зоны санитарной охраны источников питьевого и хозяйственно-бытового водоснабжения Москвы. Под «регуляторную гильотину», в частности, попали пять постановлений правительства РСФСР: № 696 «О санитарной охране канала Москва – Волга как источника водоснабжения г. Москвы» от 04.09.1940; № 355 «О санитарной охране Московского водопровода и источников его водоснабжения» от 23.05.1941; безымянное постановление от 13.031952; № 640 «Об утверждении зоны санитарной охраны Западной водопроводной станции Московского водопровода и питающих ее источников» от 30.11.1971; № 571 «Об утверждении зоны санитарной охраны третьего блока Северной водопроводной станции Московского водопровода» от 25.10.1974. Оставлено в силе лишь решение Исполкома Моссовета и Мособлисполкома № 500-1143 «Об утверждении проекта установления красных линий границ зон санитарной охраны источников водоснабжения г. Москвы в границах лесопаркового защитного пояса» от 17.04.1980, регламентирующий охрану примерно 10% от той территории, которую защищали отменённые постановления, ограничиваясь самым ближним Подмосковьем.

«Гильотинирование» советских нормативов, регламентирующие водоохранные зоны в столичном регионе, позволят выдавать разрешения на застройку в поймах озёр, рек, водохранилищ и ручьёв, питающих станции водоподготовки московского водопровода. Кроме этого, нововведения могут привести к хозяйственному освоению территорий, входящих в первый и второй пояса зон санитарной охраны, включая возможность строительства канализационных сооружений, а также сброса сточных вод в Москву-реку и другие источники питания московского водопровода, что в свою очередь отразится на качестве воды и невозможности её использования в питьевых целях.

Первую попытку снять охранный статус с зон санитарной охраны источников питьевого водоснабжения Москвы и Подмосковья предпринимал Роспотребнадзор еще в конце 2017 г., подготовив проект постановления правительства. В частности, предлагалось признать «не подлежащими применению» и отменить положения, которые накладывают или полностью запрещают выдачу разрешений на любое строительство, включая дачное, на территории прибрежной полосы по обоим берегам р. Москвы в ряде районов области. Тогда экологам и активистам западного Подмосковья удалось остановить эти скандальные инициативы.

В октябре 2018 г. правительство области внесло изменения в решение 1980 г., исключив абзацы, касающихся ограничений на строительство во втором поясе зон санитарной охраны, который охватывает территорию окружающую источники водоснабжения и их притоки. Изменения, внесённые в 2018 г., в частности исключили норму о том, что «всякого рода строительство, уничтожение насаждений, проведение железнодорожных и автотранспортных путей, использование водоёмов для полива земельных участков и для сельскохозяйственных нужд, мероприятий по физкультуре, купанию и т.п. допускается в пределах второго пояса только с особого разрешения органов государственной санитарной инспекции».

Уже через два дня после выхода постановления от 19.12.2019 депутаты городского округа Мытищ большинством голосов внесли изменения в правила землепользования и застройки, а также в Генплан округа, касающиеся разрешения на застройку берегов местных водохранилищ.

По данному постановлению Институт водных проблем (ИВП) РАН подготовил резко отрицательное заключение. Президент РАН *Александр Сергеев* направил письмо в Администрацию Президента РФ с этим заключением и предложил наложить мораторий на несколько лет, пока не будут разработаны новые нормативы, поскольку старые постановления отменили на том основании, что нужны новые.

15 января в Мособлдуме чиновники и местные парламентарии пытались убедить научного руководителя ИВП РАН, чл.-корр. РАН *Виктора Данилова-Данильяна* и научного руководителя Института этнологии и антропологии РАН, академика РАН *Валерия Тишкова* в том, что отмена санитарных зон для источников питьевой воды никакой опасности для миллионов жителей столичного региона не предполагает.

«Границы, указанные в постановлении 1980 года, установлены на основе четырех из пяти предыдущих постановлений. И если те постановления отменить, то это просто повисает в воздухе! Оно лишается юридического основания!», – возмущается В. Данилов-Данильян.

Принявший участие в заседании в Мособлдуме министр экологии и природопользования области *Дмитрий Куракин*, отметил, что на разработку новых нормативных документов надо года три.

«Нужно было не отменять, а заменять! Но вот такая уловка», – отметил Валерий Тишков. «Речь идет не только об утрате источников водоснабжения, но и уникальных историко-культурных ландшафтов, – пояснил В. Тишков в беседе с корреспондентом НСН. Как утверждает академик В. Тишков, все дело в крайне дорогой земле к западу от Москвы, в Москворецкой пойме. Задача Постановления – снять ограничения: 500 м от берегов реки Москвы, вторая санитарная зона, которая не позволяет строительство даже со сбросом очищенных вод, потому что 60% воды Москва пьет из этого водозабора. По мнению В. Тишкова, в пойме планируется строительство элитных коттеджных поселков на более чем миллион «квадратов». «За это время юридического вакуума все уже будет продано, конечно. За эти три года там начнут строительство и продажу людям. Потом уже назад это не отыграть. Попробуйте снести коттеджный поселок, всем хочется иметь дачи в Подмосковье», – пояснил В. Тишков НСН.

Этот конкретный пример *(см. также ПРВ №12 за 2018 г.)* показывает, что «регуляторная гильотина» может привести к серьезным экологическим проблемам. И было бы правильнее, как отмечает Президент РАН Александр Сергеев, в данной области наложить мораторий на несколько лет, пока не будут приняты новые нормативы.

Николай РЫБАЛЬСКИЙ,
д.б.н., проф.,
член НТС Росприроднадзора

Новости ООПТ

День ООПТ

Глава Минприроды России Дмитрий Кобылкин поздравил сотрудников ООПТ с Всероссийским днем заповедников и нацпарков.

В обращении *Дмитрий Кобылкин* поблагодарил коллег за самоотверженный труд. «Любовь к своему делу, преданность традициям, заложенным основоположниками природоохранной системы, верность принципам заповедного братства, мужество и профессионализм всегда составляли кодекс чести всех, кто посвятил себя важнейшему делу на земле – сохранению уникальных природных территорий ради будущих поколений», – говорится в поздравительном адресе Министра.

Традиционно к этому дню многие ООПТ проводят тематические эколого-просветительские мероприятия. Так, *нацпарк «Русская Арктика»* отметил торжественную дату переездом в новый офис и поднятием флага учреждения. В *нацпарке «Алания»* прошёл День экологического кино. В *нацпарке «Водлозерский»* состоялось открытие фотовыставки «Заповедный пояс». Специалисты *Даурского заповедника* (Забайкальский край) провели выездные заповедные уроки в образовательных учреждениях. Сотрудники ФГБУ *«Заповедная Мордовия»* в этот день приняли учащихся одной из районных школ в юные экологи. В *Зейском заповеднике* прошёл круглый стол «Взаимодействие Зейского заповедника и учреждений образования в экологическом образовании и воспитании населения». *Нацпарк «Кисловодский»* пригласил всех желающих на день открытых дверей. *Заповедник «Калужские засеки»* объявил 11 января днем бесплатного посещения территории. В заповеднике *«Кузнецкий Алатау»* прошёл День открытых дверей.

Минприроды России объявил о сборе предложений (по адресу: DBeketov@mnr.gov.ru) от населения о самых ценных, уникальных природных объектах, которые они бы хотели сохранить для будущего и проектах по развитию экотуризма.

НИА-Природа

Сбор отходов на ООПТ

В Минприроды России состоялось совещание, посвященное началу реализации совместного с Агентством стратегических инициатив (АСИ) проекта по внедрению раздельного сбора отходов на территории заповедников и нацпарков.

Совещание в режиме видеоконференцсвязи с директорами пилотных ООПТ прошло под председательством замглавы Минприроды России *Елены Пановой* с участием зам. гендиректора АСИ *Ольги Захаровой*, директора Департаментов Минприроды России *Ивана Шмакова* и *Андрея Петрищева*, директор инициативы Local-ID АСИ *Вячеслав Иванов*, руководитель проекта Фонд «Озеро Байкал» *Екатерина Петрунина*.

Минприроды России и АСИ совместно с Фондом «Озеро Байкал» и ППК «РЭО» разработали Руководство по обращению с отходами на ООПТ, основанное на принципе «Принес – забери с собой». Документ включает понятные алгоритмы организации раздельного сбора и переработки отходов, внедрение на территориях принципа «ноль отходов» и идеи по формированию экоответственного поведения населения.

«Наша общая задача – наладить эффективное сотрудничество между ООПТ, региональными операторами, общественными и научными организациями, а также местными жителями и туристами. Только совместными усилиями мы сделаем наши заповедники и национальные парки чистыми и привлекательными для граждан», – задала тон дискуссии Е.Панова.

Для апробации методики отобрано 15 «пилотных» ООПТ. На совещании были заслушаны выступления руководителей этих ООПТ. Так, в частности, отмечена работа по раздельному сбору отходов *Байкальского заповедника*, которая проводится уже 16 лет. Директора заповедников *«Полистовский»*, *«Хакасский»*, *«Столбы»*, нацпарков *«Таганай»*, *«Башкирия»* поделились положительным опытом работы.

В ряде субъектов РФ отмечается низкое внимание региональных и местных властей к вопросу своевременного вывоза отходов, к наличию контейнеров. Так, с 1 января на территории Архангельской области начал работу новый регоператор, но у нацпарков *«Кенозерский»* и *«Онежское Поморье»* в силу объективных причин не заключены с ними договора. Трудности со взаимодействием с регоператорами имеются и в других субъектах РФ. В частности, директор *Кавказского заповедника* обозначил проблемы с вывозом и сортировкой мусора. Директор ФГБУ *«Заповедное Прибайкалье»* отметил, что одной из главных проблем ООПТ остается наличие стихийных свалок.

Подводя итоги совещания, Е.Панова подчеркнула важность эколого-просветительской работы на ООПТ – взаимодействию с общественными организациями и СМИ. В ближайшее время планируется провести совместную работу с региональными властями, чтобы выстроить эффективный механизм по обращению с отходами.

Пресс-служба Минприроды России

Поправки к закону об ООПТ

***17 января* в зампредседателя Совета Федерации *Юрий Воробьев* провел рабочее совещание по подготовке законодательных инициатив, направленных на обеспечение прав граждан, проживающих в населенных пунктах, расположенных в границах нацпарков с участием председателя Комитета СФ по аграрно-продовольственной политике и природопользованию *Алексея Майорова*.**

Ю. Воробьев напомнил, что в ноябре прошлого года состоялись соответствующие парламентские слушания, а в декабре – проведено выездное совещание по проблемам, вызванным ограничительным режимом нацпарка «Русский Север». Принято решение о разработке концепции законопроекта, вносящего изменения в Закон об ООПТ. Законопроект планируется внести на рассмотрение Госдумы в весеннюю сессию.

29 января в Общественной палате РФ прошел круглый стол на тему «Обсуждение изменений федерального законодательства в сфере ООПТ».

Общественники вместе с юристами и экспертами обсудили предоставленный Минприроды России проект поправок в Закон об ООПТ, подготовленный в т.ч. на основе собранных предложений по итогам общественных слушаний 12 ноября 2019 г. на площадке ОП РФ.

Открывая круглый стол, Председателя Комиссии ОП РФ по экологии и охране окружающей среды *Альбины Дударевой* отметила, что заповедная система России формировалась еще в старом правовом поле и сейчас нужно снять проблемы, которые накапливались в течение многих десятилетий. Так что работа идет не так быстро, как хотелось бы – особенно самим жителям уникальных земель, в число которых «попадают более двух миллионов жителей России». «На сегодняшний день так и не пришли к единому мнению, как максимально полно учесть интересы населения, проживающего в населенных пунктах, расположенных на ООПТ, и сохранить уникальные природные территории, являющиеся национальным достоянием», – комментировала ситуацию с ООПТ член Комиссии ОП РФ по экологии и охране окружающей среды *Марина Сергеева*, модератор круглого стола, добавляя, что каждую ООПТ нужно рассматривать индивидуально.

Все эксперты сошлись в том, что представленным вариантом изменений в законодательство об ООПТ и земельного законодательства, по сути, не решаются основные вопросы снятия излишних ограничений для проживающих на территориях заповедников и нацпарков граждан, но при этом допускаются определенные нормы, открывающие возможность отчуждения из федеральной собственности земель заповедников и нацпарков и их более интенсивной застройки. Наболевший вопрос о границах населенных пунктов, входящих в ООПТ, в конце дискуссии предложили решать индивидуально, исходя из фактического состояния природных комплексов и имеющейся застройки территорий населенных пунктов, а также остроты социально-экономических проблем их жителей. Ситуация настолько индивидуальна, а пути решения существующих проблем настолько различны, что их невозможно решить единым подходом. По всем остальным предложениям не нашлось единогласного мнения. В каждом варианте оказались свои недочеты. По итогам мероприятия его участникам было предложено в кратчайшие сроки, обусловленные поставленными перед ведомством задачами, внести предложения по изменению федерального законодательства в сфере ООПТ и представить их в ОП РФ для обобщения и передачи в Минприроды России.

ОП РФ

Экотуризм на ООПТ

Согласно плану реализации Федерального проекта «Сохранение биоразнообразия и развитие экотуризма» в 2020 г. на ООПТ федерального значения откроется более 50 новых экотроп и маршрутов, а к 2024 г. количество посетителей увеличится более чем на 4 млн человек.

Так, на 2020 г. запланировано открытие туристических и эколого-просветительских центров в нацпарках *«Таганай»* (Челябинская обл.), *«Алания»* (Респ. СО-А), *«Смольный»* (Мордовия), *«Кисловодский»* (Ставропольский край), *«Сайлюгемский»* (Респ. Алтай), *«Тункинский»* (Бурятия), *«Шушенский бор»* (Красноярский край), *«Русская Арктика»* (Архангельская обл.) и заповедниках *«Байкальский»* (Бурятия), *«Сихотэ-Алинский»* (Приморский край), *«Черные земли»* (Калмыкия), *«Дагестанский»*.

В нацпарке *«Русская Арктика»* откроется музей, посвященный освоению высоких арктических широт. В год 75-летия победы в Великой Отечественной войне в нацпарке *«Угра»* (Калужская обл.) будет обновлен ландшафтный музей под открытым небом «Угра – фронт», состоящий из пяти троп. В нацпарке *«Мещера»* (Владимирская обл.) будет открыт демонстрационный вольерный комплекс с зубрами, а также создан дендропарк. Продолжатся работы в рамках многолетнего проекта *Тигирекского заповедника* (Алтайский край) по обустройству 70-ти километрового экомаршрута им. акад. Эрика Лаксмана.

Будет усилена работа по увеличению количества объектов размещения на ООПТ. Так, в *Верхне-Тазовском заповеднике* (ЯНАО) откроются 17 новых гостевых домов, в *Висимском заповеднике* (Свердловская обл.) – научный стационар, в заповеднике *«Остров Врангеля»* (Чукотский АО) – промысловый дом для приема любителей наблюдения за птицами. В *Сайлюгемском нацпарке* (Респ. Алтай) – новые туристические дома, выполненные в виде жилищ народов Алтая.

Учитываются интересы и самых юных посетителей ООПТ. Так, в *Кисловодском нацпарке* будет создан детский познавательный игровой комплекс и детская уличная тематическая площадка «Лукоморье», в *Лапландском заповеднике* (Мурманская обл.) откроется интерактивный класс «Заповедная школа Лаппика», в нацпарке *«Лосиный остров»* будет создан веревочный городок. В нацпарке *«Удэгейская легенда»* (Приморский край) запланирована учебная экотропа для детей.

Пресс-служба Минприроды России

Вахта памяти

215 лет назад родился **Вернёй (Вернёль) Филипп-Эдуард Пуллетье де** (13.02.1805-29.05.1873), французский геолог, палеонтолог, путешественник, иностранный чл.-корр. РАН. Монография «Геологическое описание Европейской России и хребта Уральского» (1849).

205 лет назад родился **Форбс Эдвард** (12.02.1815-18.11.1854), английский натуралист, один из основоположников биогеографии. Изучал распространение ареалов растительного и животного мира Британских островов. Член Лондонского королевского общества.

195 лет назад родился **Мёбиус Карл Август** (07.02.1825-26.04.1908), немецкий зоолог, гидробиолог. Исследовал морскую (донную) фауну Северного и Балтийского морей, Индийского океана. Открыл явление симбиоза у морских животных, предложил термин «биоценоз» (1877). Один из основателей Гамбургского зоопарка.

185 лет назад родился **Генсен Виктор** (10.02.1835-05.04.1925), немецкий гидробиолог, физиолог, ввел термин «планктон» (1887), проф. и ректор (1877-1878 и 1887-1889 гг.) Университета в Киле (Германия).

175 лет назад родился **Костычев Павел Андреевич** (24.02.1845-21.11.1895), один из основоположников почвоведения и почвенной микробиологии, проф. Петербургского земледельческого института и Петербургского университета, в 1878 г. организовал первую в России агролабораторию. С 1894 г. – директор Департамента земледелия Министерстве земледелия и госимуществ). Предложил идею о ведущей роли гумуса и круговорота веществ в процессе почвообразования, первым начал изучение взаимодействия почв и минеральных удобрений, научно обосновал агрономические меры борьбы за влагу. Первым в России начал широко применять лабораторный опыт. Инициатор создания опытных станций и учебных заведений по сельскому хозяйству. Результаты исследований изложил в работе "Почвы чернозёмной области России. Их происхождение, состав и свойства" (1886). Автор первого отечественного учебника «Почвоведение» (1886-1887) и руководств – «Учение об удобрении почв» (1884), «Учение о механической обработке почв» (1885), «Общедоступное руководство к земледелию» (1884).

170 лет назад родился **Васильев Федор Александрович** (22.02.1850-06.10.1873), живописец-пейзажист. В 1870 г. совместно с Репиным и Макаровым совершает круиз по Волге и создает полотна «Оттепель», «Вид на Волге» и «Зимний пейзаж». К числу лучших также относятся «Приближение грозы», «Взморье», «Мокрый луг».

165 лет назад родился **Насонов Николай Викторович** (26.02.1855-10.02.1939), зоолог, эколог, акад. АН СССР, директор Зоологического музея (1906-1921), директор (1921-1931) особой зоологической лаборатории АН (с 1928 г. – Лаборатории экспериментальной зоологии и морфологии животных). Инициатор создания (1916) Комиссии по комплексному изучению оз. Байкал и организации Байкальской биостанции (ныне – ЛИН СО РАН). Первый редактор (с 1911 г.) многотомной «Фауны России» (с 1935 г. – «Фауна СССР»).

160 лет назад родился **Сибирцев Николай Михайлович** (13.02.1860-02.08.1900), почвовед, ученик и последователь В.В. Докучаева, один из основателей научного почвоведения, заведовал первой кафедрой генетического почвоведения в Ново-Александрийском институте сельского и лесного хозяйства (ныне – Харьковский сельхозинститут). Автор учения о почвенных зонах, о зональных типах почв, первого почвенно-географического районирования России. Выдвинул идею генетических рядов почв, ввел понятие о степени выраженности процессов почвообразования, усовершенствовал методику почвенного картирования. Автор первого учебника по почвоведению, выдержавший четыре издания (1900, 1907, 1914, 1955). В 1900 г. возглавлял работы по составлению почвенной карты ЕТР (1:2520000). Ввёл в практику почвенного картирования снабжение карт сведениями, имеющими сельскохозяйственное значение.

160 лет назад родился **Грумм-Гржимайло Григорий Ефимович** (17.02.1860-03.03.1936), географ и зоолог, исследователь Западного Китая, Памира, Тянь-Шаня, Дальнего Востока, Заслуженный деятель науки РСФСР. В 1920-1931 гг. – Вице-президент Географического общества СССР. Автор работ «Очерк Припамирских стран» (1886), «Памир и его лепидоптерологическая фауна» (1890), «Описание путешествия в Западный Китай» (1896-1907), «Описание Амурской области» (1894), «Западная Монголия и Урянхайский край» (1914-1930) и др.

155 лет назад родился **Высоцкий Георгий Николаевич** (19.02.1865-06.04.1940), натуралист, лесовод, климатолог, почвовед, гидролог и географ, геоботаник, акад. ВАСХНИЛ и АН УССР, член постоянной Комиссии по лесному опытному делу Лесного департамента (1904-1916). Заложил основы почвенной гидрологии, ввел понятие «глей», разработал учение о типах водного режима территорий, определил подбор пород и типы насаждений для степного лесоразведения. Ввел понятие о «пастбищной дегрессии» растительности, первым в России начал использовать термин «ландшафт», предложил понятия «плакор», «микрорельеф», «местность».

155 лет назад родился **Гедин Свен Андерс** (19.02.1865-26.11.1952), шведский путешественник. С 1893 г. по 1902 г. исследовал Тибет и Центральную Азию, в 1923 г. – кругосветное путешествие через Северную Америку, Японию, Монголию и Сибирь, в 1927–1935 гг. изучал Китай, Монголию, Западный Тибет и Восточный Туркестан. Во время Великой Отечественной войны сотрудничал с Германией.

140 лет назад родился **Кожов Михаил Михайлович** (16.02.1880-04.11.1968), зоолог, гидробиолог, эколог, биогеограф, активный борец за чистоту Байкала. В 1947 г. выдвинул гипотезу о приспособительном значении суточных вертикальных миграций планктонных животных, разработал схему биологической зональности оз. Байкал.

130 лет назад родился **Фишер Рональд** (17.02.1890-29.07.1962), британский статистик, генетик, один из основоположников математической генетики и ее приложений к эволюционной теории. Разработанный им метод дисперсионного анализа широко используется в экологии. В 1930 г. сформулировал и математически обосновал т.н. фундаментальную теорему естественного отбора, носящую его имя – скорость увеличения приспособленности каких-либо популяций в любой отрезок времени равна ее генетической изменчивости по приспособленности в это же время. Британский эволюционист Р. Докинз назвал Фишера «величайшим биологом, подобным Дарвину».

130 лет назад родился **Бенинг Арвид Либорьевич** (20.02.1890-06.08.1943), гидробиолог, проф., пионер комплексных гидробиологических работ на Волге, Аральском море (с 1932 г.), озер Кавказа. Автор монографии «К изучению придонной жизни реки Волги» (1924), инициатор издания и гл. редактор «Русского гидробиологического журнала» (с 1921 г.), в 1912-1929 гг. возглавлял Волжскую биостанцию (г. Саратов).

120 лет назад родился **Лавренко Евгений Михайлович** (23.02.1900-18.07.1987), ботаник, биогеограф, акад. АН СССР. Дал определение степного типа растительности, заложил основы его классификации. Один из пионеров энергетической трактовки эволюции растительности. Разработал зональное и провинциальное разделение степей и пустынь Евразии и Северной Африки. Ввёл понятие о фитогеосфере как части биосферы. С его именем связано важное достижение отечественной картографической геоботаники – издание в 1956 г. карты растительности СССР в М 1:4000000. Президент Всесоюзного ботанического общества (1963-1987), гл. редактор «Ботанического журнала» (1966-1979). Премия им. В.Л. Комарова (1950, 1963).

115 лет назад родился **Черский Николай Васильевич** (02.02.1905-11.06.1994), специалист в области геологии, разведки газовых и нефтяных месторождений, акад. РАН, Герой Соцтруда. Под его руководством в районе Мирного обнаружено месторождение алмазов. С 1955 г. – зампредседателя, с 1964 г.– Председатель Президиума Якутского филиала АН СССР, в 1973-1980 г. – директор Института физико-технических проблем Севера. Организатор и директор Института горного дела Севера СО АН СССР (1980-1987). Почетный председатель Президиума Якутского НЦ. Его имя присвоено Институту горного дела Севера СО РАН.

110 лет назад родился **Моно Жан Люсьен** (10.02.1910-31.05.1976), французский микробиолог, Лауреат Нобелевской премии, директор Пастеровского института (с 1971 г.). В работе «Случайность и необходимость» (1970) утверждал, что все формы жизни – результат случайных мутаций (случайность) и дарвиновского отбора (необходимость).

100 лет назад родился **Еремеев Александр Николаевич** (20.02.1920-15.05.1999), геохимик, д.г.-м.н., проф., акад РАЕН, Заслуженный деятель науки и техники РСФСР, Почетный разведчик недр, директор Всесоюзного (Всероссийского) института минерального сырья (1970-1994), один из авторов научного открытия «Закономерность распределения концентраций гелия в земной коре».

95 лет назад родился **Цвелев Николай Николаевич** (03.02.1925-19.07.2015), специалист по систематике сосудистых растений и флоре России, чл.-корр. РАН. Автор монографии «Злаки СССР» (1976) за которую получил премию В.Л. Комарова, Определителя сосудистых растений Северо-Западной России (2000).

95 лет назад родился **Замышляев Баррикад Вячеславович** (05.02.1925-04.02.2007), специалист в области военной экологии, д.т.н., проф., чл.-корр. РАН, генерал-лейтинант, лауреат Госпремий СССР (1968, 1985) и Премий Правительства РФ (1999, 2001).

85 лет назад родился **Симаков Кирилл Владимирович** (01.02.1935-14.04.2004), специалист в области стратиграфии, акад. РАН. Создал теорию стратиграфического времени и методику определения хроностратиграфических границ. В 1970-1994 гг. – с.н.с., г.н.с., зав. лабораторией стратиграфии и палеонтологии палеозоя Северо-Восточного комплексного НИИ, с 1994 г. – зампредседателя, с 1996 г. – председатель Северо-Восточного НЦ ДВО РАН. Премия им. А.П. Карпинского. Заслуженный деятель науки РСФСР (1991).

80 лет назад родился **Пузаченко Юрий Георгиевич** (02.02.1940-10.11.2018), ландшафтовед, специалист по математическим методам в биологии и географии, д.г.н., эколог, зампредседателя Научного совета РАН по проблемам экологии, член Бюро Комиссии по заповедникам РАН. В 23 года написал статью, ставшую чуть ли не манифестом современной зоогеографии, в 31 год – самый молодой доктор за всю историю отечественной географии.

При участии Евгении МУРАВЬЁВОЙ и Юлии ШМЕЛЁВОЙ

ОТХОДЫ АВТОТРАНСПОРТА

***От редакции*: в статье на примере Республики Башкортостан рассмотрены актуальные проблемы обращения с отходами, образующимися при эксплуатации автотранспорта и пути их решения.**

На территории республики на 1 января 2019 г. зарегистрировано 1 млн 228,6 тыс. автомобилей, не считая иной самоходной колесной техники, при эксплуатации которых образуются отработанные автошины, масла и технологические жидкости, тормозные колодки и т.д. Наибольший объем отходов этой категории составляют «Отходы шин, покрышек, камер автомобильных» (код ФККО 9 21 100 00 00 0).

Распоряжением Правительства РФ от 25 июля 2017 №1589-р «Об утверждении перечня видов отходов производства и потребления, в состав которых входят полезные компоненты, захоронение которых запрещается» отработанные шины, камеры и покрышки запрещено принимать для размещения на полигонах ТКО. В соответствии с п. 13 Правил обращения с ТКО региональный оператор несет ответственность за обращение с ТКО с момента погрузки таких отходов в мусоровоз.

За последние три года дестабилизирована система контроля за образованием и дальнейшим обращением с данными видами отходов и большая часть отработанных шин, камер и покрышек поступает на полигоны ТКО и несанкционированные свалки. Так, проведенная в ноябре 2019 г. проверка районной несанкционированной свалки ТКО в Иглинском районе выявила захоронение на свалочном теле около 1500 шт. отработанных автошин. Аналогичная ситуация отмечается и на других объектах размещения ТКО. При этом на несанкционированных свалках обнаруживается большое количество отработанных автошин от легкового транспорта, что указывает на полную бесконтрольность за утилизацией указанных отходов на сотнях шиномонтажных пунктов, автосервисных предприятиях. Крупные автотранспортные предприятия предпочитают вместо договорной платы за утилизацию отработанных автошин и покрышек лицензированным предприятиям, платить в разы меньше лишь за размещение на свалках и полигонах этих отходов под видом коммунальных.

Как выяснилось, ранее действовавшая система сбора, транспортировки и утилизации данных видов отходов почти полностью разрушена и не имеет экономической составляющей. Слабый спрос на получаемый в результате утилизации продукт – резиновую крошку, которую можно использовать для мягкого покрытия детских и спортивных площадок или добавлять в материалы для дорожного строительства, также не стимулирует развитие этой отрасли отходов. Технология получения топлива в результате переработки таких изделий посредством пиролиза оказалась красивой сказкой, не имеющей реального воплощения.

Согласно п.5 ст. 24.2 ФЗ «Об отходах производства и и потребления» производитель товаров, импортер товаров имеют право на основании договора поручить обеспечивать выполнение нормативов утилизации российскому экооператору (РЭО) или ассоциации, созданной производителями и импортерами товаров в целях обеспечения выполнения нормативов утилизации. Такое обязательство выполняется РЭО или ассоциацией путем заключения договора с юридическим лицом или индивидуальным предпринимателем, осуществляющими утилизацию отходов от использования товаров. В этом случае РЭО или ассоциация представляет от своего имени отчетность о выполнении нормативов утилизации.

Соответствующие ассоциации, получающие большие средства от производителей автошин, камер и покрышек на утилизацию отслуживших свой срок изделий в России созданы, но вот парадокс: эти утилизационные средства не доходят, как правило, до предприятий-утилизаторов, а предлагаемые ассоциациями жесткие условия передачи части этих средств явно не устраивают получателей. Так, по республике из нескольких предприятий-утилизаторов автошин только ООО «Триумф» получило несколько миллионов рублей от такой ассоциации.

В связи с этим возникают вопросы: все ли производители и импортеры шин, камер и покрышек охвачены договорами с такими ассоциациями, платят ли они утилизационный сбор за незакрытые договорами объемы своей продукции, имеют ли указанные ассоциации соответствующие мощности для утилизации этих отходов или часть поступающих ежегодно от поставщиков «утилизационных» средств без законных оснований расходуется на собственные нужды этих ассоциаций?

При этом очевидно, что наличие этого лишнего звена в неработающей экономической системе отрасли отнюдь не способствует использованию данного вторичного ресурса и уменьшению объемов его незаконного захоронения на свалках. Видимо, есть смысл этим заниматься исключительно госструктуре – Российскому экооператору или Федеральному оператору по обращению с отходами 1-4 классов опасности (с приданием соответствующих функций РосРАО).

С целью обсуждения вышеописанной ситуации и выработки механизмов развития отрасли обращения с данными видами отходов Минприроды РБ совместно с саморегулируемой организацией «Объединение предпринимателей по рециклингу отходов» *19 декабря провело Межведомственное совещание*, на котором выяснилась одна из основных причин неблагополучной ситуации в сфере обращения с отходами от эксплуатации автомобилей – отсутствие госэконадзора за учетом образования и дальнейшего движения этих видов отходов. Оказалось, что ФЗ от 14.10.2014 №307-ФЗ исключил из КоАП РФ право рассмотрения административных протоколов по ст. 8.2 (Несоблюдение требований в области охраны окружающей среды при обращении с отходами производства и потребления) из компетенции органов санэпиднадзора и органов транснадзора, оставив это право лишь за органами эконадзора (ст. 23.29). Указанное мероприятие по «раскошмариванию бизнеса» закономерно привело к безнадзорности сферы управления отходами, образующимися при эксплуатации транспорта. Теперь госинспектора иных надзорных ведомств даже не сообщают в Росприроднадзор и региональным органам эконадзора о явных нарушениях по обращению с отходами при проверках транспортных предприятий. Такой вот показательный пример того, как бюрократическая зарегулированность и формальность госнадзора работает отнюдь не на благо общества и государства.

Один из негативных результатов этого – имеющиеся в республике производственные мощности по переработке указанных отходов с получением продукции загружены менее чем на 50%, а отсутствие рентабельности коммерческой деятельности лицензиатов по обращению с указанными видами отходов привело к резкому сокращению данного сегмента рыночных отношений.

Учитывая изложенное, *с целью приведения практики обращения с отходами от эксплуатации автомобильной и иной самоходной техники в соответствие с действующим природоохранным и санитарно-эпидемиологическим законодательством участники вышеуказанного совещания предложили следующие* ***рекомендации***:

– автотранспортным и иным предприятиям, эксплуатирующим автомобильные и иные самоходные транспортные средства провести дополнительные мероприятия по достоверному учету образования отработанных шин, камер и покрышек с отражением их количества в госстатотчетности и обеспечить их передачу спецорганизациям, имеющим соответствующе лицензии на право обращения с данными видами отходов;

– предприятиям по ремонту и обслуживанию транспортных средств (автосервисы, ремонтные предприятия, шиномонтажные пункты и др.) обеспечить прием от граждан, ИП и юридических лиц на возмездной основе отработанных шин, камер и покрышек, их учет и передачу лицензированным организациям для последующей утилизации;

– индивидуальным предпринимателям и юридическим лицам, производящим или импортирующим шины, камеры и покрышки, использовать механизм расширенной ответственности производителей данного вида продукции для экономического стимулирования системы сбора, транспортирования и переработки указанных отходов;

– региональным операторам и операторам по обращению с ТКО республики организовать контроль за недопущением совместного с ТКО сбора, транспортирования и захоронения отработанных шин, камер и покрышек;

– Южно-Уральскому МУ Росприроднадзора, Минприроды РБ с участием террорганов Ространснадзора, Роспотребнадзора, Госинспекции по надзору за техническим состоянием самоходным машин и др. видов техники РБ установить в рамках осуществления эконадзора контроль за достоверным учетом образования и дальнейшим движением указанных видов отходов до окончания их жизненного цикла;

– районным и городским прокурорам республики, Башкирскому природоохранному межрайонному прокурору провести совместно с органами госэконадзора внеплановые проверки соблюдения природоохранного законодательства и законодательства об обращении с отходами автотранспортными, авторемонтными и автосервисными предприятиями, а также выборочные проверки шиномонтажных пунктов по обслуживанию индивидуального автотранспорта;

– Минприроды РБ внести предложения в Правительство РБ в части дополнений и изменений в Закон РБ «Об отходах производства и потребления», КоАП РБ, регулирующих формирование в республике региональной системы обращения с отходами производства 1-5 классов опасности (включая автошины), экономическое стимулирование переработки промотходов и введение дополнительных мер административной ответственности предприятий-отходообразователей за достоверность учета образующихся отходов;

– научно-исследовательским и проектным учреждениям разработать и предложить к внедрению современные экологически и экономически эффективные технологии по переработке отработанных шин, камер и покрышек с использованием полученной продукции в дорожном и ином строительстве;

– администрации муниципальных образований республики оказать содействие в развитии системы учета и обращения с отработанными автомобильными шинами, камерами и покрышками посредством выделения на льготных условиях земельных участков для размещения пунктов приема и накопления указанных видов отходов с целью их дальнейшей переработки, а также расширить практику применения образующейся при переработке шин резиновой крошки при строительстве детских и спортивных площадок и создания иной внутриквартальной инфраструктуры;

– довести до сведения всех предприятий и организаций, имеющих отношение к обращению с отработанными шинами и покрышками информацию о введении цифровой маркировки выпускаемых автомобильных шин и покрышек с 1 декабря 2019 г. (Постановление Правительства РФ от 11.06.2019 № 753), что позволит ввести достоверный учет данного вида отходов.

С большой вероятностью можно утверждать, что аналогичная ситуация по обращению с отходами от эксплуатации автотранспорта сложилась и в иных субъектах РФ и указанные рекомендации позволят повысить уровень безопасного обращения с этими видами отходов и рентабельность их переработки.

Александр ВЕСЕЛОВ, к.ю.н.

ПАМЯТИ Ф.Р. ЗАЙДЕЛЬМАНА

(20.08.1929-02.01.2020)

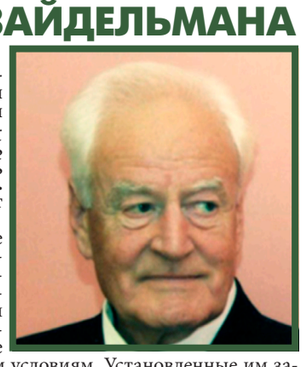

2 января ушел из жизни Феликс Рувимович Зайдельман – д.с.-х.н., профессор кафедры физики и мелиорации почв факультета почвоведения МГУ, заслуженный профессор МГУ, лауреат Госпремии, премий М.В. Ломоносова, трижды – лауреат премии им. В.Р. Вильямса.

Феликс Рувимович впервые раскрыл естественную связь между основными способами мелиорации почв гумидных ландшафтов и их генезисом, свойствами и режимами, что позволило впервые адаптировать мелиоративные приемы к конкретным почвенным условиям. Установленные им закономерности формирования почв под влиянием глееобразования имеют общепланетарное значение. Им обнаружено и научно обосновано явление возникновения и развития светлых, кислых элювиальных горизонтов, в условиях застойно-промывного водного режима и отличающегося потерей железа, марганца, магния, кальция, магния, тонких фракций мелкозема. В 1996 г. ему был выдан диплом на научное открытие под названием «Закономерность формирования светлых, кислых элювиальных горизонтов в профиле почв».

Ф.Р. Зайдельман является автором и соавтором около 50 книг и монографий, включая: «Эколого-гидрологические основы глубокого мелиоративного рыхления почв» (1987), «Эколого-мелиоративное почвоведение гумидных ландшафтов» (1991), «Естественное и антропогенное переувлажнение почв» (1992), «Глееобразование и его роль в формировании почв» (1998, 2016), «Почвы мочарных ландшафтов» (1998), «Генезис и диагностическое значение новообразований почв лесной и лесостепной зоны» (2000), «Пирогенная и гидротермическая деградация торфяных почв» (2003); «Методы эколого-мелиоративных изысканий и исследований почв» (2008); «Генезис и экологические основы мелиорации почв и ландшафтов» (2009); «Теория образования светлых кислых элювиальных горизонтов почв и ее прикладные аспекты» (2010); «Деградация богарных и орошаемых черноземов под влиянием переувлажнения и их мелиорация» (2012); «Минеральные и торфяные почвы полесских ландшафтов: Генезис, гидрология, агроэкология, мелиорация, защита от пожаров торфяников и лесов, рекультивация» (2013); «Генезис и деградация черноземов Европейской России под влиянием переувлажнения. Способы защиты и мелиорации» (2013); «Деградация мелиорированных почв России и сопредельных стран в результате изменения их водного режима и способы защиты» (2014); «Природообустройство Полесья» (2019). Автор Агроэкологической почвенно-мелиоративной карты Нечерноземной зоны РФ (2005, 2006), учебника «Мелиорация почв» (4 изд.) и практикума (3 изд.), а также популярной книги «Фермеру и садоводу о почвах, их экологии, повышении плодородия» (3-е изд.).

После его ярких выступлений в 60-х гг. в печати в России отказались от применения способа осушения торфяных почв редкими глубокими каналами, что в значительной мере сохранило от уничтожения осушаемые почвы. В 1989 г. в статье «Нужна ли мелиорация народному хозяйству страны» он определил условия, при которых мелиорация оказывается непременным и эффективным условием землепользования. В 2013-2016 гг. после многочисленных пожаров на торфяных почвах он обоснованно предложил меры по эксплуатации торфяных массивов.

В памяти учеников и коллег Феликс Рувимович останется как истинный ученый мировой величины, развивающий фундаментальные теории почвоведения и мелиорации почв, внедряющий их в практику, отстаивающий справедливость и научную позицию, как выдающийся Ученый и Учитель.

Выставка

25-27 марта в г. Оренбурге в конгресс-центре «Армада» пройдёт II специализированная выставка «ЭКОЛОГИЯ. ПРОМЫШЛЕННАЯ БЕЗОПАСНОСТЬ», организованная Правительством Оренбургской области, ТПП Оренбургской области и «УралЭкспо».

Цель выставки – содействие развитию природоохранных проектов, продвижению современного, ресурсосберегающего оборудования, внедрению новейших научно-технических достижений в природоохранную деятельность, обеспечению экобезопасности, выявлению и демонстрации экопотенциала области, экопросвещению населения.

Разделы: охрана окружающей среды и экобезопасность; оборудование неразрушающего контроля; энергетическая безопасность; экспертиза промбезопасности; спецодежда, спецобувь и СИЗ; рециклинг и вторичные ресурсы; реабилитация загрязненных территорий и акваторий; безопасность труда на опасных объектах; подготовка и переподготовка работников ОПО.

Одновременно будет проходить XVII специализированная выставка «НЕФТЬ. ГАЗ. ЭНЕРГО», включающая, в частности, разделы: энергосберегающие конструкции, оборудование, технологии; охрана окружающей среды и экологическая безопасность; комплексная переработка сырьевых ресурсов, утилизация промышленных и ТКО; очистка сточных вод и обращение с осадком; реабилитация загрязненных территорий и акваторий.

Участники: более 60 российских и зарубежных компаний.

Подробнее о выставке на сайте: http://www.uralexpo.ru/vystavki/156; тел.: 8 (3532) 67-11-03, менеджер выставки – Елена Гуляева; координатор деловой программы – Инэтта Катаева, тел.: (3532) 67-11-04.

Объявление

Администрация муниципального образования «Каракулинского района» сообщает о проведении общественных обсуждений по разделу оценки воздействия на окружающую среду выполненного по объекту государственной экологической экспертизы по проекту «Разработка проектно-сметной документации на рекультивацию земельного участка, нарушенного при складировании, захоронении промышленных, бытовых и иных отходов» (в соответствии с документацией, представляемой на ГЭЭ, согласно ст. 11 Федерального закона от 22.11.1995 №174-ФЗ «Об экологической экспертизе»).

Цель намечаемой деятельности: обсуждение разработки комплекса мероприятий по рекультивации земельного участка, нарушенного при складировании, захоронении отходов.

Форма общественных обсуждений: обсуждения будут проходить в виде слушаний. Форма предоставления замечаний: замечания принимаются в письменном виде.

Заинтересованных лиц просим принять участие в общественных обсуждениях, которые состоятся 05.03.2020 г. в 15:00 по адресу: Каманина ул., 10, с. Каракулино, Республика Удмуртия.

Ответственный за проведение общественных обсуждений: ООО «Звезда».

Исполнитель проектной документации – ООО «Звезда».

Проектная документация доступна для ознакомления в течении 30 дней с 30.01.2020 г. по 05.03.2020 г., в следующие дни: понедельник – пятница с 8:00 до 17:30 по адресу: Каманина ул., 10, Каракулино, Республика Удмуртия, а также на официальном сайте муниципального образования «Каракулинский район»: http://karakulino.udmurt.ru в разделе Документы/Публичные слушания.

Замечания и предложения принимаются по адресу: 427920, УР, Каракулинский район, с. Каракулино, ул. Каманина, 10, либо на электронную почту karnet@udm.net.

Юбилеи

90 лет

22 февраля родился **Седов Евгений Николаевич,** специалист в области селекции плодовых культур, д.с.-х.н., проф., акад. РАН, зав. лабораторией селекции яблони ВНИИ селекции плодовых культур (г. Орёл). Под его руководством и при непосредственном участии созданы 41 сорт яблони и 16 сортов груши, из них включено в Госреестр селекционных достижений 12 сортов яблони и 2 сорта груши. Заслуженный деятель науки РСФСР. Золотая медаль им. И.В. Мичурина (1973). Автор 27 книг и брошюр, 26 изобретений.

85 лет

2 февраля родился **Велихов Евгений Павлович,** физик-теоретик, общественный деятель, д.ф.-м.н., проф., акад., Вице-президент АН (1978-1996), директор (1989-1992), президент (1992-2015), почётный президент Национального исследовательского центра «Курчатовский институт», Секретарь Общественной палаты РФ (2005-2014), Академик-секретарь Отделения нанотехнологий и информационных технологий РАН. Руководитель Межкомиссионной рабочей группы ОП РФ по вопросам освоения Арктического шельфа. С 1992 г. – президент концерна «Российская компания по освоению шельфа». Герой Соцтруда. Полный кавалер ордена «За заслуги перед Отечеством». Лауреат Ленинской премии (1984), Госпремий (1977, 2002), премии им. М.Д. Миллионщикова АН (1986), им. Карпинского (1986), премии Лео Силарда (1995), премии «Глобальная энергия» (2006).

2 февраля родилась **Беседнова Наталия Николаевна,** микробиолог и иммунолог, д.м.н., проф., акад. РАН, директор (1988-2010), г.н.с. НИИ эпидемиологии и микробиологии им. Г.П. Сомова СО РАН, научный руководитель Центра геронтологии и биотерапии при МО ДВО РАН, Заслуженный деятель науки РФ. За работу по изучению дальневосточной скарлатиноподобной лихорадки удостоена Госпремии СССР (1989). Под её руководством разработаны иммунокорректоры – тинростим, митилан и транслам. Автор 9 монографий, 20 изобретений. Руководитель 19 кандидатских и 3 докторских диссертации.

15 февраля родился **Зыкин Владимир Александрович,** специалист в области генетики и селекции пшеницы, д.с.-х.н., проф., акад. РАН, завлабораторией селекции яровой пшеницы (с 1972 г.), с 2005 г. – г.н.с. СибНИИ сельского хозяйства. Создал оригинальные схемы селекции на основе отдаленной гибридизации. Автор 19 сортов яровой пшеницы. Заслуженный деятель науки РФ (1997), Золотая медаль им. П.П. Лукьяненко (1991). Имеет 27 авторских свидетельств на изобретения и 11 патентов на сорта.

16 февраля родилась **Ванюшин Борис Федорович**, специалист в области молекулярной биологии и эпигенетики, д.б.н., чл.-корр. РАН, основатель и зав. отделом молекулярных основ онтогенеза Института физико-химической биологии им. А.Н. Белозерского МГУ (с 1973 г.). Один из основателей эпигенетики, пионер в изучении природной модификации (метилирования) ДНК. Первый в мире сформулировал концепцию о метилировании ДНК как о механизме регуляции экспрессии генов и клеточной дифференцировки, сформулировал и обосновал представление о том, что искажение метилирования ДНК лежит в основе ракового перерождения клеток. Доказал, что метилирование ДНК – важный мутагенный фактор в эволюции. Руководитель более 50 кандидатских диссертаций. Лауреат премии им. А.Н. Белозерского.

21 февраля родился **Скулачёв Владимир Петрович,** биохимик, д.б.н., проф., акад. РАН, Заслуженный профессор МГУ, декан-основатель факультета биоинженерии и биоинформатики (с 2002 г.) и директор Института физико-химической биологии им. А.Н. Белозерского МГУ. Президент Всероссийского биохимического общества, председатель Биоэнергетической организации России, Почетный президент Всероссийского общества биохимиков и молекулярных биологов, гл. редактор журнала «Биохимия», член ОП РФ. Имеет самый высокий индекс цитирования среди всех биологов, работающих в России. Премия им. А.Н. Баха АН (1972), Госпремия (1975), Демидовская премия (2017).

80 лет

25 февраля родился **Корниенко Анатолий Васильевич,** специалист в области генетики, селекции свеклы, д.с.-х.н., проф., чл.-корр. РАН, директор (1988-2002), г.н.с. ВНИИ сахарной свеклы и сахара им. А.Л. Мазлумова (Воронежская обл.). Разработал экологически чистую безгербицидную технологию производства сахарной свеклы и безотходную технологию производства сахара. Автор 100 сортов и гибридов кормовой свеклы, гороха и ячменя. Заслуженный деятель науки РФ. Медаль им. Н.И. Вавилова, знак «Изобретатель СССР». Академик Росэкоакадемии (1995). Автор 2-х монографий.

75 лет

15 февраля родился **Ярмолюк Владимир Викторович**, специалист в области геологии, геодинамики и магматизма, д.г.-м.н., акад. РАН, зав. лабораторией редкометального магматизма ИГЕМ РАН. Обосновал рифейский возраст ряда докембрийских террейнов Центрально-Азиатского складчатого пояса; разработал модель формирования каледонид складчатого пояса. Первым обосновал роль процессов глубинной геодинамики в геологическом развитии Азии. Премия им. В.А. Обручева за цикл работ «Этапы и механизмы формирования континентальной коры Центральной Азии» (2005), Госпремия за монографию «Глубинная геодинамика» (1996).

70 лет

2 февраля родился **Храмцов Иван Федорович,** специалист в области земледелия, агрохимии и агропочвоведения, д.с.-х.н., проф., акад. РАН, директор СибНИИ сельского хозяйства (с 1991 г.). Разработал теоретические основы управления плодородием почв на базе экологически сбалансированных систем применения удобрений и энергосберегающих почвозащитных обработок почвы. Автор 7 книг и 5 монографий, 3-х изобретений.

6 февраля родился **Жмур Владимир Владимирович,** инженер-физик, д.ф.-м.н., проф., чл.-корр. РАН, завкафедрой термогидромеханики океана МФТИ (с 1995 г.), с 2006 г. – зав. лабораторией морских течений, г.н.с. Института океанологии им. П.П. Ширшова РАН, . Разработал теорию однородных трехмерных эллипсоидальных вихрей океана, предложил модель, описывающую ансамбль взаимодействующих вихрей, разработал теорию образования катастрофически сильных придонных течений.

12 февраля родилась **Данилина Наталья Романовна**, создатель и директор Эколого-просветительского центра «Заповедники», Вице-председатель Комиссии по ООПТ (1993-2008), Почетный работник охраны природы РФ, одна из основных разработчиков ФЗ «Об особо охраняемых природных территориях», инициатор и разработчик ФЦП господдержки заповедников и нацпарков (1994-2004), инициатор работы на ООПТ по экопросвещению и взаимодействию с общественностью, член Совета по экообразованию и устойчивому развитию при Департаменте образования г. Москвы (2000-2010).

16 февраля родился **Шейн Евгений Викторович**, почвовед, д.б.н., завкафедрой (1998-2016), проф. физики и мелиорации почв факультета почвоведения МГУ им. М.В. Ломоносова, г.н.с. Почвенного института им. В.В. Докучаева, один из основателей эколого-агрофизического направления в физике почв. Автор курсов для студентов факультета почвоведения МГУ «Физика почв», «Математическое моделирование в почвоведении», «Агрофизика», «Закономерности массопереноса в почвах», «Анализ данных» и др. Автор монографий: «Современные физические и химические методы исследования почв» (1988); «Структурно-функциональная роль почвы в биосфере» (1999).

65 лет

11 февраля родился **Суров Алексей Васильевич**, зоолог, специалист по поведению, химической коммуникации и экологии млекопитающих, д.б.н., чл.-корр. РАН, замдиректора по научной работе, зав. лабораторией сравнительной этологии и биокоммуникации, г.н.с. Института проблем экологии и эволюции им. А.Н. Северцова РАН, гл. редактор «Поволжского экологического журнала» (Саратов). Докторская диссертация на тему «Обонятельные сигналы в половом поведении млекопитающих» (2006). Премия им. В.Е. Соколова. Создал впервые для млекопитающих «искусственный половой феромон»; обосновал представление об обонятельных сигналах; предложил концепцию обонятельного образа полового партнёра для млекопитающих; разработал принципы формирования синурбанистических комплексов грызунов.

28 февраля родился **Гордеев Алексей Васильевич**, д.э.н., проф., акад. РАН, заслуженный экономист РФ. С 1999 г. – Министр сельского хозяйства и продовольствия РФ, с 2000 г. – Зампредседателя Правительства РФ – Министр сельского хозяйства РФ, с 2004 г. – глава Минсельхоза РФ, с 2009 г. – губернатор Воронежской области, с 2017 г. – Полномочный представитель Президента РФ в ЦФО; с 18 мая 2018 г. по 15 января 2020 г. – Зампредседателя Правительства РФ по вопросам АПК, природных ресурсов и экологии.

60 лет

10 февраля родился **Мареев Евгений Анатольевич**, геофизик, специалист в области физики атмосферы, атмосферного электричества, д.ф.-м.н., чл.-корр. РАН, возглавляет Лабораторию атмосферного электричества, Отдел геофизической электродинамики и Отделение геофизических исследований в Институте прикладной физики РАН, проф. Нижегородского госуниверситета и госпедуниверситета. Обнаружил так называемые аэроэлектрические структуры. Разработал теорию генерации электрического поля в проводящей среде и показал ее применение для решения задачи возникновения грозового электричества.

28 февраля родился **Никаноров Вадим Анатольевич**, гидрогеолог, специалист в области водного хозяйства, к.г.-м.н. С 1998 г. работает в территориальных органах МПР России по Ростовской области и Южному федеральному округу, в Комитете по охране окружающей среды и природным ресурсам Администрации Ростовской области. С 2004 г. – Руководитель Донского бассейнового управления Росводресурсов, с 2011 г. – замруководителя, с 2016 г. – и.о. Руководителя Росводресурсов. С 9 июня 2016 г. по 25 февраля 2019 г. – врио руководителя Федерального агентства водных ресурсов (2016-2019), курирует Управление ресурсов вод и регулирования водохозяйственной деятельности. Почетный работник водного хозяйства.

При участии Евгении МУРАВЬЁВОЙ и Юлии ШМЕЛЁВОЙ

1 В этот день

9 февраля

Прошла (1897) первая Всероссийская однодневная перепись населения. Население России (без учета Финляндии) – 128,2 млн человек.

Образована (1909) первая Школа лесоводства в Кенте (США).

Запрещается (1926) в Атланте (США) преподавание дарвиновской теории эволюции в школах.

Объединены (1932) Гидрометеорологические комитеты СССР и РСФСР в Единый центральный орган Гидрометслужбы СССР.

Подписана (1957) Временная конвенция об охране морских котиков в северной части Тихого океана (Вашингтон).

Состоялось (1993) в Зоологическом музее МГУ учредительное собрание Союза охраны птиц России (президентом избран В.Е. Флинт) (зарегистрирован Союз 15 февраля 1999 г.).

Создана (1994) Специнспекция «Тигр» МПР России.

Принят (1998) приказ Минобразования России №322, в соответствии с которым экология, к сожалению, была отнесена к предметам регионального компонента.

10 февраля

Принято (1930) Постановление СНК РСФСР «О правилах охоты».

Образованы (1935): Окский (Рязанская обл.), Хоперский (Воронежская обл.), Центрально-Черноземный (Курская обл.), Лазовский и Сихотэ-Алинский (Приморский край) заповедники.

Учрежден (1984) Курильский заповедник (Сахалинская обл.).

Создан (1995) Постановлением Правительства Респ. Саха (Якутия) №39 природный парк «Ленские столбы». С 2018 г. – нацпарк в соответствии с Постановлением Правительства РФ от 06.08.2018 г.

Создан (1997) нацпарк «Угра» (Калужская обл.).

Вышел (1999) по инициативе главы МПР России Виктора Петровича Орлова первый (нулевой) номер газеты «Природно-ресурсные ведомости» (изд. НИА-Природа). Газета выходила еженедельно, с 2005 г. МПР России перестало оказывать финансовую поддержку газете и она стала выходить 2 раза в месяц, а с 2008 г. – 1 раз в месяц. С 2015 г. выходит при участии Росэкоакадемии, а с 2018 г. – и ВООП.

Создана (2005) приказом Росводресурсов №10 Межведомственная рабочая группа по регулированию режима работы Цимлянского водохранилища.

11 февраля

Дата присуждения Премии РАН имени Ф.П. Саваренского (учреждена в 1947 г.) один раз в три года за лучшие работы в области исследования вод суши.

Опубликован (1878) Метеослужбой Великобритании первый еженедельный прогноз погоды.

Передан (1931) Постановлением СНК СССР Гидрометеорологический комитет Наркомзему СССР с сохранением всех его функций.

Началось (1954) освоение целины. Опубликовано Обращение ЦК КПСС к советскому народу с призывом увеличить посевные площади за счет освоения целинных и залежных земель.

Подписан (1971) представителями 63 государств (включая США и СССР) Договор о запрещении ядерных испытаний на морском дне.

Произошла (1981) утечка радиоактивных веществ на химкомбинате в штате Теннеси (США), 8 человек получили заражение.

Состоялась (1989) первая в СССР массовая природоохранная акция протеста против начала строительства канала «Волга-Чограй».

Подписано (1995) Соглашение между правительствами РФ и Монголии по охране и использованию трансграничных вод.

Утверждена (1998) приказом Госкомэкологии России №81 Методика исчисления размера ущерба от загрязнения подземных вод.

12 февраля

День Дарвина

Приурочен ко дню рождения Чарльза Дарвина – 12.02.1809. Существует Фонд Международного дня Дарвина. С 2009 г. отмечается как неофициальный праздник в Академгородке Новосибирска.

Основан (1864) в Москве Обществом акклиматизации животных и растений при активном участии К.Ф. Рулье и А.П. Богданова Зоологический парк – первый в России. Сейчас площадь зоопарка около 20 га, в коллекции – 7 000 животных 750 видов.

Опубликован (1908) в Англии закон, согласно которому подвергается штрафу каждый, кто разрешает курить детям.

Состоялась (1954) в Большом театре премьера балета «Сказ о каменном цветке».

Открылась (1979) Первая Всемирная конференция по климату, проходящая в Женеве.

Создан (2007) Алтайский региональный институт экологии (АРИ «Экология»). Директор – Юрий Владимирович Робертус.

13 февраля

День рождения книги В.И. Вернадского «Биосфера»

13 февраля 1926 г. в письме Б.Л. Личкову из Праги В.И. Вернадский пишет: «Я сдал в печать свою книжку о биосфере».

Вышла из печати (1936) первая геологическая карта Карелии.

Объявлено (1946) Пентагоном о создании в Пенсильванском университете первого в мире серийного цифрового компьютера.

Открылась (1956) первая советская научная станция «Мирный» в Антарктиде.

Испытана (1960) первая французская атомная бомба в Сахаре.

Учреждена (1986) Премия Мингеологии СССР.

Создан (1986) Прибайкальский нацпарк (Иркутская обл.).

14 февраля

День действий в защиту рек, воды и жизни

Прославление святого мученика Трифона (250) – покровителя охотников.

Введен (1918) в стране григорианский календарь.

Создан (1934) редакционно-издательский отдел Центрального управления единой гидрометслужбы СССР (Гидрометиздат).

Произошел (1988) пожар в Библиотеке АН в Ленинграде, пострадало 4 млн книг. Часть фондов (в частности, библиотека акад. В.Н. Сукачева) передана в Институт экологии Волжского бассейна АН СССР.

Создана (1990) в соответствии с Постановлением СМ СССР № 189 Правительственная комиссия для разработки мер по восстановлению экоравновесия в Приаралье и контроля за их реализацией во главе с зампредом СМ СССР В.Х. Догужиевым.

Вышел (1991) в свет первый номер Общероссийской экологической газеты «Спасение». С 1998 г. издавалась Российским экологическим федеральным информационным агентством (РЭФИА) и НИА-Природа. С 2005 г. МПР России прекратило финансовую поддержку газеты и с 2006 г. она перестала выходить. Гл. редактор – Владимир Михайлов.

Вышел (1998) по инициативе главы МПР РФ В.П. Орлова первый номер Научно-информационного и проблемно-аналитического бюллетеня «Использование и охрана природных ресурсов в России» (изд. НИА-Природа). Выходил ежемесячно, с 2004 г. – 6 раз в год, с 2016 г. – ежеквартально. Гл. редактор – Николай Рыбальский.

Принято (2000) Постановление Правительства РФ № 128 «Об утверждении Положения о предоставлении информации о состоянии окружающей природной среды, ее загрязнении и чрезвычайных ситуациях техногенного характера, которые оказывают, могут оказать негативное воздействие на окружающую природную среду».

Учрежден (2002) журнал «Дерево.ru».

15 февраля

Сретенье – встреча зимы и весны

Одобрен (1913) Госдумой доклад Комиссии о развитии в ознаменование 300-летия Дома Романовых работ по земельным улучшениям (мелиорации) государственного значения. Однако начавшаяся Первая мировая война не позволила использовать предусмотренные на мелиорацию земель деньги (150 млн руб. на 1915-1919 гг.).

Одобрена (1924) руководством Наркомпроса идея создания Всероссийского общества охраны природы (ВООП).

Прошло (1925) в Московском университете заседание, посвященное образованию ВООП.

Опустились (1954) под воду в батискафе на 4050 м французы Гуо и Вильм.

Открыты (1977) исследователями США на дне Тихого океана на глубине 4540 м абиссальные сгущения жизни (замена фотоавтотрофов на хемоавтотрофов).

Подписано (1996) Соглашение между правительствами России и Франции о сотрудничестве в области охраны окружающей среды.

Зарегистрирован (2000) журнал «Вода и экология: проблемы и решения», издаваемый Гипрокоммунводоканалом Санкт-Петербурга.

16 февраля

Приняты (1892) Особые правила охоты для ЕТР.

Выловили (1976) у берегов Флориды самую большую в мире рыбу-парусник весом 40,8 кг.

Создана (1992) Постановлением Правительства РФ №91 Российская научная Комиссия по радиационной защите. Председатель – акад. РАМН А.Ф. Цыб.

Вступил в силу (2005) Киотский протокол, принятый в декабре 1997 г. в дополнение к Рамочной конвенции ООН об изменении климата.

17 февраля

День дикого северного оленя

Отмечается в Архангельской области в день внесения дикого северного оленя в Красную книгу области.

День математического эколога

Предложен (2003) Институтом экологии Волжского бассейна РАН в день рождения основателей математической экологии и генетики – Томаса Мальтуса и Рональда Фишера.

Образован (1976) заповедник «Малая Сосьва» (ХМАО).

Утвержден (1993) Правительством РФ устав РАО «Газпром».

Ратифицирована Россией (1995) Конвенция по биоразнообразию.

Образован (1998) Институт фундаментальных проблем биологии РАН на базе Института почвоведения и фотосинтеза.

Утверждена (2014) Стратегия сохранения редких и находящихся под угрозой исчезновения видов животных, растений и грибов в РФ на период до 2030 г. (распоряжение Правительства РФ №212-р).

18 февраля

Организована (1953) Комиссия АН СССР для координации работ по исследованию и использованию космического пространства.

Создан (1965) Госкомитет лесного хозяйства при СМ СССР.

Принято (1986) Постановление СМ СССР №232 утвердившее Положение об использовании живых ресурсов экономической зоны СССР, а также об охране и использовании запасов анадромных видов рыб, образующихся в реках СССР, за пределами экономической зоны СССР.

Создан (1998) нацпарк «Алания».

19 февраля

Международный день защиты морских млекопитающих (Всемирный день кита)

Учрежден Международной китобойной комиссией в 1986 г. В этот день в 1982 г. Комиссией был запрещен коммерческий промысел крупных китов. Вступил в силу 19 февраля 1986 г.

200 ЛЕТ ОТКРЫТИЮ АНТАРКТИДЫ

28 января 1820 г. русские мореплаватели под руководством *Фаддея Беллинсгаузена* (1778-1852) и *Михаила Лазарева* (1788-1851), совершая кругосветное плавание на шлюпах «Восток» и «Мирный», открыли новый континент – Антарктиду. Наряду с открытием Америки Х. Колумбом и Австралии В. Янсзоном открытие Антарктиды носит планитарный характер.

Еще античные учёные (Аристотель и др.) высказывали предположения о существовании южного континента. Это отмечали и учёные XVII и XVIII вв. Так, великий русский ученый *Михаил Ломоносов* высказал в 1761 г. гипотезу, что в южной полярной области существуют острова и «матерая земля». Неоднократно предпринимались попытки найти Антарктиду, однако долгое время никому из них это не удавалось. В отчете о кругосветном путешествии (1772-1775), в значительной степени посвященном поискам Антарктиды, английский мореплаватель Дж. Кук писал: «Я обошел океан южного полушария в высоких широтах и совершил это таким образом, что неоспоримо отверг возможность существования материка...». После этих слов прославленного мореплавателя о южном континенте забыли на долгие годы.

Русские ученые-мореплаватели – *Иван Крузенштерн (1770-1846), Гавриил Сарычев (1763-1831), Василий Головнин (1776-1831)* и др. считали, что выводы Дж. Кука ошибочны. Именно они выступили инициаторами экспедиции для поисков южного материка и, получив одобрение Александра I в феврале 1819 г., уже 4 июля 1819 г. из Кронштадта вышла Русская южно-полярная экспедиция на шлюпах «Восток» и «Мирный», в которой приняли участие 190 человек.

27 января 1820 г. корабли пересекли Южный полярный круг, а на следующий день капитан шлюпа «Восток» Ф. Беллинсгаузен записал в своём путевом дневнике: «Льды, которые представлялись нам сквозь шедший снег в виде белых облаков». Со шлюпа «Мирный», которым командовал М. Лазарев, открывшаяся картина виделась более ясно: «Встретили матёрый лёд чрезвычайной высоты… простирался оный так далеко, как могло только достигнуть зрение». Это были материковые льды. Участники экспедиции были уверены, что за ними скрывается Южный материк, что подтверждало и множество полярных птиц, появившихся над шлюпом.

После этого экспедиция совершила кругосветное плавание вокруг неизвестного Южного ледяного материка, 9 раз непосредственно подходя к его ледяным берегам. За 751 день плавания были открыты и нанесены на карту 29 островов (включая о. Петра I, Земля Александра I, острова архипелага Траверсе и др.), коралловый риф, уточнены координаты некоторых ранее открытых островов. Участники экспедиции собрали уникальные коллекции, сделали зарисовки видов Антарктики и обитающих там животных, заложили принципы изучения ледяного материка, к которым исследователи других стран приступили лишь век спустя, провели исследования шельфовых ледников и айсбергов, физических свойств вод Южного океана, прозрачности, солености, температуры воды на различных горизонтах, а также магнитные и метеорологические измерения.

5 августа 1821 г. экспедиция возвратилась в Кронштадт, пройдя свыше 92 тыс. км, 6 раз пересекая Южный полярный круг, доказав относительную безопасность плавания в антарктических водах.

Описание экспедиции было подготовлено Ф. Беллинсгаузеном уже в 1824 г., но только в 1827 г. Учёный комитет Главного морского штаба поддержал просьбу о печатании хотя бы 600 экземпляров для того, чтобы «труды были известны», а также с целью не допустить ситуации, когда «учинённые капитаном Беллинсгаузеном обретения (открытие новых земель, островов, водоёмов и т.п.) по неизвестности оных послужат к чести иностранных, а не наших мореплавателей». Описание путешествия (два тома с атласом карт и видов) было опубликовано в 1831 г. под заглавием *«Двукратные изыскания в Южном Ледовитом океане и плавание вокруг света в продолжение 1819, 20 и 21 гг., совершенные на шлюпах «Восток» и «Мирном» под начальством капитана Беллинсгаузена, командира шлюпа «Восток». Шлюпом «Мирным» начальствовал лейтенант Лазарев».*

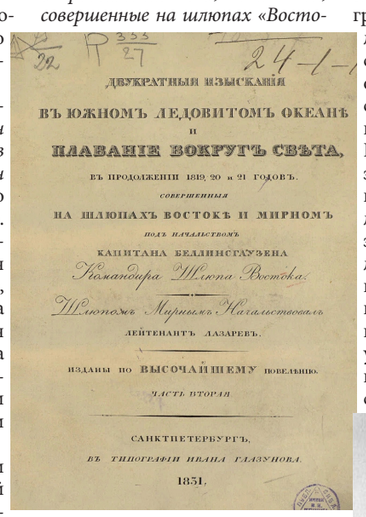

ДВУКРАТНЫЯ ИЗЫСКАНІЯ
ВЪ ЮЖНОМЪ ЛЕДОВИТОМЪ ОКЕАНѢ
И
ПЛАВАНІЕ ВОКРУГЪ СВѢТА,
ВЪ ПРОДОЛЖЕНІИ 1819 20 и 21 ГОДОВЪ,
СОВЕРШЕННЫЯ
НА ШЛЮПАХЪ ВОСТОКѢ И МИРНОМЪ
ПОДЪ НАЧАЛЬСТВОМЪ
КАПИТАНА БЕЛЛИНСГАУЗЕНА
Командира Шлюпа Востока.
Шлюпомъ Мирнымъ Начальствовалъ
ЛЕЙТЕНАНТЪ ЛАЗАРЕВЪ.
ИЗДАНЫ ПО ВЫСОЧАЙШЕМУ ПОВѢЛѢНІЮ.
ЧАСТЬ ВТОРАЯ.
САНКТПЕТЕРБУРГЪ,
ВЪ ТИПОГРАФІИ ИВАНА ГЛАЗУНОВА.
1831.

Однако за границей книга долгие годы оставалась неизвестной. Иностранные географы о ней узнали лишь в 1863 г., когда картограф Август Петерман раздобыл экземпляр и опубликовал выдержки оттуда на немецком языке.

Вся дальнейшая жизнь Ф. Беллинсгаузена и М. Лазарева проходила в непрерывных плаваниях и боевой морской службе. В 1839 г. Фаддей Беллинсгаузена в чине адмирала назначили главным командиром Кронштадтского порта, который превратил его в неприступную крепость. Михаил Лазарев много сделал для развития русского морского флота. Уже в чине адмирала, командуя Черноморским флотом, он добился полного перевооружения и перестройки флота. Им было воспитано целое поколение моряков.

В знак признания заслуг русских мореплавателей одно из южных полярных морей у западных берегов Антарктиды было названо морем Беллинсгаузена. Его имя также носит мыс на Южном Сахалине и остров в архипелаге Туамоту. Именем М. Лазарева названы атолл в группе островов Россиян в Тихом океане, мысы в Амурском лимане и в северной части о. Унимак, бухта и порт в Японском море, две антарктические станции, море и горная цепь в Антарктиде, а также улицы и площади в городах России и СНГ. Его имя носили корабли российского и советского ВМФ. В 1845 г. Ф. Беллинсгаузен был избран действительным членом только что созданного Императорского Русского географического общества, а адмирал М. Лазарев стал одним из основателей Общества, и за заслуги был избран его почетным членом. Вслед за Петром I и И. Крузенштерном М. Лазарев стал иностранным членом Парижской академии наук. 8 января 2020 г. на российской антарктической станции «Беллинсгаузен» состоялось торжественное открытие памятника Фаддею Беллинсгаузену.

Приоритет открытия Антарктиды русскими мореплавателями был признан западноевропейскими исследователями. Так, руководитель английской антарктической экспедиции (1840-1843 гг.) Д. Росс писал: «Открытие наиболее южного из известных материков было доблестно завоевано бесстрашным Ф.Ф. Беллинсгаузеном, и это завоевание на период более 20 лет оставалось за русскими».

Антарктида, открытая русскими мореплавателями в 1820 г., продолжительное время оставалась вне поля деятельности нашего государства. Первые российские научные исследования с использованием судов китобойной флотилии «Слава» относятся к 1946-1947 гг., однако регулярные исследования были начаты в 1956 г. в рамках Первой комплексной антарктической экспедиции, образованной Постановлением СМ СССР 13 июля 1955 г. Научное руководство экспедиции было возложено на АН СССР, а оперативное управление – на Главное управление Северного морского пути Минморфлота СССР. Первая антарктическая экспедиция отправилась в Антарктиду на борту дизель электрохода «Обь» из Калининграда 30 ноября 1955 г. 13 февраля 1956 г. был поднят государственный флаг СССР на первой отечественной антарктической станции «Мирный», названной в честь одного из шлюпов Южно-полярной экспедиции. С этого дня началось регулярное изучение Антарктики специалистами нашей страны. В этой экспедиции участвовало 229 человек, из которых 92 – остались на зимовку на станции. Первую комплексную арктическую экспедицию возглавил известный учёный-океанолог, полярный исследователь, Герой Советского Союза *Михаил Сомов*

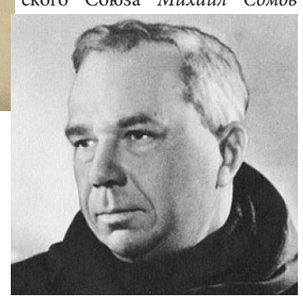

(1908-1973). После возвращения он был назначен замдиректора по арктическим исследованиям Арктического и антарктического НИИ (ААНИИ). М. Сомов ещё не раз бывал в Антарктиде, возглавляя 8-ю и 9-ю антарктические экспедиции. В его честь в Антарктиде названы ледник в горном массиве Вольтат и море между морями Росса и Дюрвиля. Его имя присвоено научно-экспедиционному судну (НЭС) Росгидромета. Шведское королевское общество антропологии и географии присвоило ему медаль «Вега», а Британское географическое общество – свою золотую медаль.

В рамках подготовки к проведению Международного геофизического года (МГГ) в 1957 г. легендарному полярнику, океанологу, географу, Герою Соцтруда *Алексею Трёшникову*

(1914-1991) было получено возглавить Вторую советскую континентальную антарктическую экспедицию и создание в глубине континента, в районе Южного геомагнитного полюса, станции «Восток» в 1500 км от станции «Мирный». Для этого на пути к основной цели были созданы станции «Пионерская», «Комсомольская» и «Восток-1». В 1960 г. А. Трешников был назначен директором ААНИИ. В начале 60-х гг. он стал одним из инициаторов передачи ААНИИ из Минмортранса в Гидрометслужбу, что и состоялось в мае 1963 г.

В 1966 г. под редакцией А. Трёшникова вышел первый из двух томов Атласа Антарктики с характеристикой природы Антарктиды и прилегающих океанов. Именем Президента РГО, чл.-корр. РАН А. Трёшникова назван огромный залив в море Дейвиса, на побережье которого расположена обсерватория Мирный. В 2012 г. на Адмиралтейских верфях спущен на воду новый флагман российского полярного флота НЭС «Академик Трёшников».

Следует отметить, что Первый вице-президент РГО *Артур Чилингаров* неоднократно бывал в Антарктиде. А Почетный президент РГО, научный руководитель Института географии РАН, академик *Владимир Котляков*, будучи молодым аспирантом, участвовал в исследовании арктического снега в свою зимовку на танции «Мирный». Директор Института географии РАН, чл.-корр. РАН *Ольга Соломина* также внесла свой вклад в изучение Антарктиды.

В декабре 1959 г. в Вашингтоне 12 государств, среди которых был и СССР, подписали Договор об Антарктике, который установил особый правовой режим и создал систему международного управления для Антарктиды.

Это позволило на долгосрочной основе регулировать проблему территориальных претензий в Антарктике, которые были официально заявлены Австралией, Аргентиной, Великобританией, Новой Зеландией, Норвегией, Францией и Чили. Одна из основных целей Договора состоит в обеспечении свободы научных исследований и широкого международного сотрудничества на континенте. Помимо этого, Договор об Антарктике и дополняющий его Протокол об охране окружающей среды (Мадрид, 4 октября 1991 г.) наряду с Конвенцией о сохранении морских живых ресурсов Антарктики (Канберра, 1980) и Конвенцией о сохранении тюленей Антарктики (Лондон, 1972) создали правовую систему, обеспечивающую защиту уникальной природной среды региона в интересах всего человечества, сохранение его в качестве природного заповедника, предназначенного для мира и науки. Мадридским протоколом в Антарктике запрещена любая деятельность, связанная с минеральными ресурсами (за исключением научных исследований).

В дальнейшем сеть постоянно действующих советских антарктических станций была расширена до восьми: Ленинградская (1971), Русская (1980) и Прогресс (1988). Созданная в Антарктиде отечественная инфраструктура в 1970-1990 гг. была самой представительной. Для обеспечения работы станций были построены специализированные НЭС «Михаил Сомов» (1975) и «Академик Федоров» (1987).

В 1992 г. Указом Президента РФ Советская антарктическая экспедиция (САЭ) была преобразована в Российскую антарктическую экспедицию (РАЭ). В последние годы в работе РАЭ принимают участие специалисты свыше 20 научных и научно-производственных организаций Росгидромета, Роснедр, Росрыболовства, Роскосмоса, Росавиации, Росреестра, Минобороны России, Минобрнауки России и РАН.

В 2004 г. с благословления Патриарха Московского и Всея Руси Алексия II на станции «Беллинсгаузен» был открыт православный храм Святой Живоначальной Троицы. В 2010 г. на станции был введен в эксплуатацию комплекс аппаратуры спутниковой группировки навигационной системы ГЛОНАСС.

В Антарктиде работают пять зимовочных станций: Мирный, Восток, Новолазаревская, Беллинсгаузен и Прогресс, а также пять сезонных полевых баз: Молодежная, Оазис Бангера, Русская, Ленинградская, Дружная-4. Все работы проводятся с соблюдением требований международного Протокола по охране окружающей среды и Договора об Антарктике.

В настоящее время в Антарктиде проходит 65-ая РЭА с участием 120 сотрудников сезонной и 110 – зимовочной экспедиции, НЭС «Академик Трёшников» и «Академик Федоров» Росгидромета и НИС «Академик Александр Карпинский» АО «Росгеология», задействованы 4 вертолёта, самолёты Ан-2, БТ-67, Ил-76ТД-90ВД и др. Запланировано проведение 42 программ.

Ведётся подготовка к созданию нового зимовочного комплекса станции «Восток». В феврале начаты работы по восстановлению инфраструктуры сезонной полевой базы «Русская» с переведением её в 2021 г. в разряд круглогодичных.

Николай РЫБАЛЬСКИЙ,
Евгения МУРАВЬЕВА,
НИА-Природа

1 В этот день

День орнитолога в России

В 1983 г. было образовано Всесоюзное (с 1992 г. – Мензбировское) орнитологическое общество при АН СССР; президент – В.Д. Ильичев.

Подписан (1720) Петром I Указ «О переносе рудных проб».

Представлена (1855) в Парижской АН директором Парижской обсерватории Урбен Леверье первая синоптическая карта.

Опубликован (1918) закон ВЦИК «О социализации земли».

Завершила (1938) работу первая в мире научная дрейфующая станция «Северный полюс-1», на которой зимовали И.Д. Папанин, Е.К. Федоров, П.П. Ширшов и Э.Т. Кренкель.

Принят (1996) Постановлением Правительства РФ № 156 Порядок выдачи разрешений на оборот диких животных, принадлежащих к видам, занесенным в Красную книгу РФ.

Принято (1996) Постановление Правительства РФ № 158 «О Красной книге РФ».

Учреждена (2003) «Российская лесная газета».

Принято (2015) Постановление Правительства РФ №138 «Об утверждении Правил создания охранных зон отдельных категорий особо охраняемых природных территорий, установления их границ, определения режима охраны и использования земельных участков и водных объектов в границах таких зон».

20 февраля

Издан (1765) Указ Екатерины II, утвердивший Особую комиссию по госмежеванию – начало земельной реформы «Генеральное межевание» (1765-1861).

Разрушен (1835) в результате подземного толчка г. Консепсьон – крупный порт Чили. Свидетель этого Ч. Дарвин использует свои наблюдения в обосновании теории эволюции.

Создан (1919) Постановлением ВСНХ №45 Центральный комитет водоохранения (Центроводохрана) вместо Временного комитета по охране водоемов, созданного еще до Октябрьской революции.

Выведена (1986) на космическую орбиту научная станция «Мир». 26 апреля 1996 г. к «Миру» был пристыкован модуль «Природа».

Создан (1986) Олонецкий заказник федерального подчинения.

Принята (2006) Постановлением Правительства РФ №99 ФЦП «Сохранение и восстановление плодородия почв земель сельскохозяйственного назначения и агроландшафтов как национального достояния России на 2006-2010 годы».

21 февраля

Предложена (1953) Джеймсом Уотсоном и Френсисом Криком пространственная структурная модель ДНК (двойная спираль), за что в 1962 г. получили Нобелевскую премию.

Принят (1992) Закон РФ «О недрах».

Запрещена (1995) в России реклама табака и алкоголя по ТВ.

22 февраля

Подписан (1709) Петром I Указ «О соблюдении Московским обывателем чистоты на дворах и на улицах, о свозе всяческого помету за Земляной город и содержании мостовой в исправности».

Основан (1714) по Указу Петра I в Петербурге Аптекарский огород (ныне – Ботсад БИН РАН).

Введена (1983) по постановлению Госкомцен СССР №143 плата за пользование подземными водами.

Принята (2000) Постановлением Правительства РФ № 149 ФЦП «Ядерная и радиационная безопасность России на 2000-2006 гг.».

23 февраля

ДЕНЬ ЗАЩИТНИКА ОТЕЧЕСТВА

Создано (1933) Постановлением ЦИК и СНК СССР Центральное управление Единой гидрометслужбы при Наркомземе СССР.

Принято (1954) Пленумом ЦК КПСС Постановление об освоении целинных земель (опубликовано 2 марта).

Открыта (1968) станция в Антарктиде «Беллинсгаузен».

Утверждены (1982) Минводхозом СССР и ЦСУ СССР Указания о порядке взаимодействия органов по регулированию использования и охраны вод и органов госстатистики в области учета использования и охраны вод.

Образован (1994) Российский Зеленый Крест.

Принят (1995) ФЗ «О природных лечебных ресурсах, лечебно-оздоровительных местностях и курортах».

24 февраля

Издана (1582) буллу Папой Римским Григорием XIII о переходе на григорианский календарь.

Утвердил (1920) В.И. Ленин Положение о Комиссии ГОЭРЛО под председательством Г.М. Кржижановского.

Создана (1949) Постановлением СМ СССР Ихтиологическая комиссия. Статус Межведомственной – с 1992 г. Имеет 20 научно-консультационных советов и бассейновых отделений.

Назначен (1992) Госсоветник РФ по политике в области экологии и охраны здоровья. Им стал чл.-корр. РАН Алексей Владимирович Яблоков.

Сообщение (1997) в СМИ о том, что специалисты из Эдинбургского Института (Шотландия) во главе с И. Уилмуром произвели клон овцы, названной Долли (прожила до 15 февраля 2003 г.).

Вступила в силу (2005) Роттердамская конвенция о процедуре предварительного обоснования согласия в отношении отдельных опасных химических веществ и пестицидов в международной торговле.

25 февраля

Утверждены (1832) статуты первого в России Общества для поощрения лесного хозяйства, издававшего «Лесного журнала» (1833-1844). В 1845 г. Общество присоединено в виде VI отделения к Вольному экономическому обществу, возродилось в 1871 г.

Издан (1934) Декрет ВЦИК и СНК РСФСР «Об охране выхухоли».

Снесено (1956) в США курицей самое большое в мире яйцо (454 г).

Подписана (1991) Конвенция об оценке воздействия на окружающую среду в трансграничном контексте.

Образована (1995) Ассоциация заповедников и нацпарков Северо-Запада России.

26 февраля

Предложил (1878) философ Эмиль Литтре, автор французского толкового словаря, называть микроорганизмы термином «микроб» (в письме в ответ на просьбу французского ученого Седийо).

Создан (1919) в штате Аризона (США) нацпарк Гранд-Каньон. Большой Каньон длиной 320 км и глубиной до 1800 м – один из самых популярных туристических мест.

Принято (1930) Постановление СНК СССР о передаче в Единую гидрометслужбу СССР Главной геофизической обсерватории и Государственного гидрологического института.

Объявил (1952) Уинстон Черчилль о создании Великобританией собственной атомной бомбы – третья атомная держава.

Принят (1974) Президиумом ВС СССР Указ об усилении ответственности за загрязнение морей веществами, вредными для здоровья людей или для живых ресурсов моря.

Принято (1980) Постановление ЦК КПСС о развитии Севера.

Создан (1991) заповедник «Вишерский» (Пермская обл.).

Принято (1996) Постановление Правительства РФ № 168 «Об утверждении Положения о лицензировании отдельных видов деятельности в области охраны окружающей среды».

Принята (1998) Постановлением Правительства РФ № 253 ФЦП «О заключении Правительством РФ с ЕС и Правительством Канады Соглашения о международных стандартах на гуманный отлов диких животных».

Создана (1999) Постановлением Правительства РФ №226 отраслевая система мониторинга Госкомрыболовства России (контроль за местонахождением и деятельностью промысловых судов с помощью спутниковых систем).

Создана (2002) Комиссия РАН по сохранению биоразнообразия на базе Комиссии РАН по заповедному делу. Председатель Комиссии – акад. Дмитрий Сергеевич Павлов.

Создана (2013) приказом Росводресурсов №39 Межведомственная рабочая группа по регулированию режимов работы Ириклинского водохранилища.

Учрежден (2013) нацпарк «Онежское Поморье».

27 февраля

День белого медведя

Образовано (1939) Постановлением СНК РСФСР №92 Главное управление рыбоохраны, рыбоводства и мелиорации (Росглаврыбвод) в составе Наркомрыбпрома РСФСР.

Подписано (1948) Постановление СМ СССР №480-183с «О строительстве Волго-Донского водного пути и комплексном использовании водных ресурсов Нижнего Дона».

Начало (1967) первой акции «экологической войны» – США стали сбрасывать мины в реки Северного Вьетнама.

Образован (1992) Камчатский институт экологии и природопользования ДВО РАН. 18 марта 2002 г. реорганизован в Камчатский филиал ТИГ ДВО РАН.

Учрежден (2010) нацпарк «Сайлюгемский».

28 февраля

Дата присуждения Премии РАН имени Н.В. Мельникова (учреждена в 1995 г.) один раз в три года за лучшие научные работы в области проблем комплексного освоения недр.

Начало (1716) по распоряжению Петра I экспедиции А. Бековича-Черкасского на Каспий и в Хиву, в результате составлена первая карта Каспийского моря.

Начал (1914) ледовый поход к Северному полюсу Седов Георгий Яковлевич.

Выброшен (1932) на морской берег близ г. Шербура (Франция) скелет динозавра.

Создана (1957) Постановлением Президиума АН СССР №175-499 Межведомственная комиссия по изучению засушливых и полузасушливых зон СССР при СОПС.

Учрежден (2014) нацпарк «Чикай».

29 февраля

День Арктики

Отмечается (2012) в последний день зимы.

Изобретена (1860) Германом Холлеритом первая электрическая вычислительная машина – предшественник калькулятора (правда он «погорячился», сделав свое изобретение в високосный год и используя машину только для вычисления чисел, делимых на четыре…).

Заявление (1960) Белого дома о том, что американские дети стали слишком жирными.

Подписано (2008) в Пекине Соглашение между правительствами РФ и КНР о рациональном использовании и охране трансграничных вод.

При участии Евгении МУРАВЬЁВОЙ и Юлии ШМЕЛЁВОЙ

ВСЕРОССИЙСКАЯ НЕКОММЕРЧЕСКАЯ ГАЗЕТА
ПРИРОДНО-РЕСУРСНЫЕ ВедомостИ
Газета зарегистрирована в Госкомпечати России 27.04.99, свидетельство 018741

Учредитель:
Национальное информационное агетство
«Природные ресурсы»
Официальный источник публикаций Росгидромета, Росводресурсов и Росприроднадзора

Мнения, изложенные в газете, выражают взгляды авторов статей и ни в коей мере не являются позицией газеты. Рукописи не рецензируются и не возвращаются. Редакция не несет ответственности за точность приводимых авторами статей данных и цитируемых источников. Публикации не оплачиваются.

Информационные партнеры:
Общество почвоведов им. В.В. Докучаева
Русское географическое общество
Союз водников и мелиораторов
Российское геологическое общество
Российское общество лесоводов
Российское гидрометеорологическое общество
Неправительственный экологический фонд им. В.И. Вернадского
Международный независимый эколого-политологический университет

Главный редактор: д.б.н., проф. Н. РЫБАЛЬСКИЙ
Отв. за выпуск: Д. Борискин, Е. Муравьева

142784, Москва, г.п. Московский,
бизнес-парк "Румянцево", 352-Г
Тел.: 8 (903) 721-43-65, тел./факс: 8 (495) 240-51-27
E-mail: nia_priroda@mail.ru, http//priroda.ru/gazeta

Отпечатана
в ООО Красногорская типография
Московская область, г. Красногорск,
ул. Коммунальный квартал, д. 2

Заказ
Цена договорная. Общий тираж 9 000
Московский выпуск 2500
Номер подписан в печ. 03.02.2020